臺灣日日新報 夕刊
八月廿三日
夕刊定價一部一錢
編輯兼發行人 佐々木 臺北市榮町四丁目二番地 發行所 臺灣日日新報社 基隆支局 臺中支局 臺南支局 花蓮港支局 大阪支局 東京支局

天下之銘酒 褒紋 白鶴

獨ソ不可侵條約締結
獨政府の眞意を質す
然るのち具體的措置

【東京二十二日發同盟】獨ソ不可侵條約締結に關する公電は既報の如く外務省に到着し略その眞相が判明したので有田外相は二十二日午後平沼首相を訪問し重要協議を遂げたが、今回のドイツ政府の意圖に就ては極めて不可解なものがあるので政府としてはドイツ政府の眞意を質した後これに對する具體的措置に出づることに意見一致した模樣である、即ち

一、今回の獨ソ不可侵條約に依り兩國政府が相互に不可侵を約定することは理論的にはコミンテルンを對象とする日獨防共協定に抵觸せずとするも、ドイツ政府が突如今回の措置に出たことは從來の日獨兩國間の友誼に鑑み我方としては極めて遺憾に堪へない

一、蘇に去る六月五日閣議決定を見た政府の對歐策に就ては今回のドイツ政府の措置に依り生じた歐洲の新情勢に對應するため當然これに重要再檢討を加ふる必要を生ずるであらう

一、依つて政府としてはドイツ政府が突如今回の措置に出た意圖を質して眞意判明を俟ち我方の具體的措置を決定するといふにあり、この結果有田外相は大島駐獨大使に對しドイツ政府の眞意を質すやう訓電するものと見られてゐるが、ドイツ政府の眞意が判明すれば政府は必要に應じ緊急閣議を開催し政府の具體的態度を決定した上今回の獨ソ不可侵條約問題に對する我方の見解を明かにすることとならう

してこれに抵抗する用意があり且つその決意を有してゐる

英佛に對する不信頼の結果
ソ聯決意の動機

【モスクワ二十一日發同盟】獨ソ不可侵條約締結決定の報は當地在の各國外交代表を驚愕せしめて居り、一般に今回の決定は開會十日にして漸くその緒についたばかりの英佛ソ三國軍事會談は一挙に粉砕されるものと見られ、英佛兩國大使館でも同樣の觀測を下してゐる、一部ではソ聯がかくドイツとの接近を決意するに至つた動機は現在の英佛兩國政府に對するソ聯の不信頼の結果と見られる

波蘭は全く孤立
獨ソに挾撃、英佛無力

【ワルシャワ二十二日發同盟】獨ソ不可侵條約締結の報はポーランドに深刻な衝撃を與へてゐるが政府筋ではこの衝撃を押し包みポーランドは其傳統的外交方針としてソ聯の援助を當用して居らず決してソ聯の援助を期待してゐない、事ある場合は自力で國土防衛に當るが故に今回の獨ソ條約は驚くに當らない と殊更に平靜を裝つてゐる、然しポーランドとしてはソ聯から直接の援助を期待しなくとも實力行使の際は好意的態度をとることを要望してゐたのであるから事態が斯くなつた以上ソ聯は最早ポーランドの敵であることを宣言したに等しくポーランドは獨ソに挾撃され且つ英佛ソ三國同盟等の瓦解に依り英佛の救援も一層から目變に等しく全く孤立に陷つた觀がある

波蘭の戰備

【ケーニッヒスベルグ二十一日發同盟】危機の切迫と共にポーランドは萬一の場合に備へて着々戰備を進めてゐるが信ずべき筋の報道に依ればポーランド陸軍は最近ボヘミヤ、モラヴィア保護領への國境を防禦した後主要道路並に橋梁に地雷を埋設し必要の際はこれを一挙に爆破する準備が完了した、一方ワイルビッツ、ライピスワルダワ、ベーテルスワルド附近及びその內部地方に於てはフリーデツクに向け強力なる軍隊の移動が行はれヤブルンカウ地方に於ても獨立軍隊の集結を見てゐる因にフリーデツク及びヤブルンカウは昨秋チェツコ解體の際ポーランド側に割讓せられた地方である

英は議會召集
緊急閣議で決定す
上下兩院に對し緊急全權法案（主として國防關係）を提出す

【ロンドン二十二日發同盟】英國政府の緊急閣議は二十二日午後三時より首相官邸で全閣僚出席の下に開催した、先づハリファックス外相より獨ソ不可侵協定締結をクライマックスとする最近の歐洲情勢に就き詳細說明し次で歐洲主要各國駐劄の大公使よりの報告を檢討、特にシーズ駐ソ大使よりのソ聯政府の對獨接近の意圖に關する報告が討議の中心となつた、次でチェンバレン首相より事態は頗る重大で緊急法令の採擇を必要とするものあり且つ勞働、自由兩野黨よりの議會召集の要請もあり政府としては來る二十四日上下兩院を召集することにしたい旨を諮り全閣僚異議なくこれを可決、閣議は討議前後三時間餘の後午後六時二十分散會した、近來稀に見る長時間の閣議を終了して出て來る閣僚の顏色も結果如何と政府の公表を待つ民衆の面上にも緊張の色が濃い、閣議終了後政府の決意を示す公式聲明が發表されたが引續き同夜中にも關係閣僚會議が開かれる可能性ありと見られ、一方ラヂオは早速議會召集に就き議員諸氏に至急ロンドンに集合されたしとの告知を放送する等、慌しい空氣を示してゐる

緊急全權法案を議會に提出する
英政府のコンミユニケ

【ロンドン二十二日發同盟】英國政府は緊急閣議散會後コンミユニケを發表し獨ソ不可侵條約の締結は英國政府のポーランド援助義務に何等影響を與ふるものではない、政府は緊急事態に鑑み來る二十四日議會を召集することに決した旨を聲明した

【ロンドン二十二日發同盟】英國政府が閣議散會後公表したコンミユニケは前記の如く獨ソ不可侵條約の締結に依り英國のポーランドに對する援助義務に何等の影響を及ぼすべきものでない旨を闡明すると同時に萬一の場合に備ふべき一段と適切なる方策を講ずべき用意あることを明かにし左の如く述べてゐる

政府は來る二十四日[illegible]

歐洲の兩陣營に完全な入替か
震撼する東歐、中南歐

【ブカレスト二十二日發同盟】獨ソ不可侵條約締結の報は中歐諸國全般に異常な衝撃を與へ獨ソ接近の結果として歐洲の對立する兩陣營間に完全な入替が行はれるであらうと豫想してゐる、中歐諸國の態度は大體次の通り

一、ルーマニア政府は二十一日夜深更に至るまで閣議を開き刻々進展する歐洲國際情勢につき協議したが或者は右に關し獨ソ接近に依つてルーマニアがソ聯、ハンガリー、ブルガリアの三國の間に急速に分割されてしまふのではないかと危惧し對策を講じてゐるものと解してゐる

一、スロヴァキア首腦は獨ソ不可侵條約締結に依りポーランド領土を多分に切取つて貰へるだらうと非常な期待をかけつつ觀望してゐる

一、ブルガリア政府もこの報道を歡迎してゐる

一、これに反しユーゴスラビア官邊では近き將來における同國の未來を憂慮してゐる

一、ハンガリー政府當局は獨ソ不可侵條約に關する批評は避けてゐるがハンガリーの一高官は事態がかくなる以上はポーランドは恐らく實力的の全滅を避けるために戰備を解除するだらうと述べてゐる

【ニューヨーク二十一日發同盟】二十一日ニューヨークに達したU・Pブダペスト電に依れば今回の獨ソ不可侵條約締結發表は恰も爆彈が破裂したかの如く東南歐諸國を震撼し、ハンガリー、スロヴァキア、ルーマニア、ユーゴスラビア等各國の政府筋では大なる衝動を感じてゐる、因みに各國政府筋では口を緘し[illegible]へて獨ソ不可侵條約は世界歷史の一大轉機を劃するものでその直接の結果はポーランドの瓦解であらうと公言し、又チェンバレン英內閣及びダラディエ佛內閣の總辭職をも招來すべく、更に近き將來において獨ソ兩國に挾まれた東歐小諸國は漸次押壓され結局消滅して了ふだらうと云つて極度の不安に怯えてゐる

防共協定は精神的
獨情報部長語る

【ベルリン二十二日發同盟】獨ソ不可侵條約締結發表當日の二十二日正午宣傳省內で行はれた外國新聞記者團とフリッチェ情報部長との定例會見の席上一問一答の形で左の如く質疑應答が行はれた

問 獨ソ不可侵條約と第三國際條約に對する[illegible]如何

答 條約に未だ成文化してないから何ともまだお答へ出來ぬ

問 不可侵條約の今後の[illegible]如何

答 防共協定は精神的の國際約束であり獨ソ不可侵條約は國家間の一協定だ

問 防共協定との關係如何

答 [illegible]するものではない

ローマ政界の觀測

【ニューヨーク二十二日發同盟】APローマ電は獨ソ不可侵條約の內容に關しローマ政界の觀測として新條約は左記の三點を含むものと傳へてゐる

一、締約國は相互に相手國を侵略せず

一、相手國が第三國に侵略された場合は中立を守る

一、相手國が第三國を侵略した場合は本條約を廢棄する

陸海軍は重大關心
共同聲明を發す
巡捕殺傷事件

【上海二十二日發同盟】工部局英人巡査の上海市政府巡警殺傷事件に關し協議を續けてゐた我が陸海軍出先當局は二十二日夜當局談の形式を以て左の如き共同聲明を發した

十九日午後五時四十五分[illegible]において發生せる工部局英人巡査部長が上海市政府警官を多數殺傷せる事件に對しては日本軍としては特に重大なる關心を有するものなり、現地陸海軍共同聲明に依り中外に宣言せる所なるに拘らず今次事件がその市政府の職員に對し然も公道路において生起せるは工部局內に勢力を有する英國側の當事者が現實の事態を認識せざる證左にして工部局內にこの種の職員の存在し此の如き態度に出るものあるは軍の最も遺憾とするところなり、抑上海は皇軍がその周邊を占領し蔣政權が一地方政權に顚落せる以上租界當局は治安を害する租界內の敵性を排除し全面的に日本軍に協力すべきものにして租界內に存在する總ゆる重慶政府の權限の如きはこれを中絶し日本軍及び日本軍の支持する政權に依り行使すべきものなり、軍は如上の見地より本事件を特に重視し將來に禍根を絶つべき有效適切なる措置の實現を期待するものなり

警察權の復歸延期
三浦總領事が通告

【上海二十二日發同盟】三浦上海總領事は今回の越界路事件に鑑み二十二日フランクリン市參事會議長に宛て書翰を以て工部局警察の治安能力に危惧なき能はず蘇州河以北の警察權の工部局復歸を延期する外なき旨の通告を發した、即ち三浦總領事は右書翰において事件の非は全く工部局側にあることを指摘すると共に我方においては租界內外の治安維持上本事件の發生に關し極めて重大なる關心を有して居り今後斯の如き事件の發生の根本原因を排除するため追つて更に必要なる要望と提議とをなすべきことあるを留保したる上未だ工部局警察に對する信頼に危惧の念なきを得ず從つて我方において考慮しつつあつた蘇州河以北地域の工部局警察への復歸は當分の間これを延期するの外ない旨を明かにした

不遜な工部局

【上海二十二日發同盟】越界路事件に關する上海特別市政府の抗議に對し工部局は二十二日夜逆捻的回答を寄せて來た、即ち事件は工部局巡査の自衛手段に基くものであるとて事實を歪曲し飽まで市政府側に非をなすり付け或は第三者の調査を提議して自己の責任を回避せんとするものであり市政府を極度に憤激せしめてゐる

地方稅制改正
內務、大藏の意見一致

【東京廿二日發同盟】內務、大藏兩省では二十二日午後大藏省に地方稅制改正に關する協議會を開催協議を重ねた結果地方稅制改正に關して大體左の如き意見の一致を見るに至つたが改革案に依る地方稅收入は總額において十億円を下らざる金額を目標としてゐる

一、地租及び家屋稅收入は國稅より[illegible]して地方の財源とすること

一、地方分與稅制度を採用すること

二、新稅[illegible]及び[illegible]其の一部[illegible]を地方に分與すること

二、遊興飮食稅及び入場稅、其の五割見當を地方に分與する

一、戶數割を廢止し市町村住民稅を創設する、即ち市町村住民稅は大都會、中小都會及び町村等に區分して最高課稅額を一千円程度とする

住友金屬工業增資

【東京二十二日發同盟】住友金屬工業では來る二十七日大阪本社で臨時株主總會を開き現在資本金一億円を倍額に增資し二億円とする件を可決する

英、我方に頼りに好意的ゼスチュア
一方明白な援蔣事實

【廣東二十二日發同盟】英支境界線におけるわが部隊は深圳、沙頭角、蓮麻坑等を夫々確保し附近に敵影を認めず國境線を挾んで英軍香港と相對してゐるが英國側では最近わが方に表面のみ好意的ゼスチュアを示してゐる、即ち

一、國境二粁の英領土內の英國飛行機飛翔を英國側にて禁止

一、英國側はこの程國境線に英國旗を掲揚したがわが方もこれに對し二十二日國境線に日章旗を掲揚

一、沙頭角より深圳に到る間國境線に沿ふ不完全ながらも一連の道路ありその一部は英領內にありこれを今後日本側より英國側に照會あり次第日本軍の通行を認めその節日本軍に對し英領內よりする支那軍の敵對行動に對しては英國側は全責任をもつてこれを防止する

以上の如く英國側は國境線確保について極度に神經過敏の姿勢をとつてゐるがわが方は之れまでの英國側の對蔣援助に鑑みるも、又次の如き國境線における英國側の明白なる援蔣的事實に徵するも一見わが方に好意的なるが如き英國側の措置が必ずしも信じ得るものに非らず從つてこの際老獪なる英國一流のゼスチュアに乘ぜられぬやう嚴に戒心の要ありとしてゐる

一、現地の諸般の情勢を綜合するに支那兵の一部が英領內に入込みたる事實歷然たるものあり英國側はこれに對し傍觀的態度を持してゐる

一、英國側がわが軍の通行を認めたる國境線道路は今次の作戰以前より盛んに支那軍の使用せるものである

一、沙頭角に支那側が最近まで使用しても居り然も此處は重慶、衡陽、桂林等に通ずるもので援蔣的立場より英國側が旺んにこれを利用せる形跡がある

一、わが軍の國境線確保後も英國側は九龍より國境線に向つて廣九線による物資輸送を行ひつつある、それより先の行路は不明だが從來の經緯より見てこれが援蔣的意圖の下に行はれてゐるものと見られる筋がある

米國側の反響

【ワシントン二十一日發同盟】獨ソ不可侵協定成立の報は最近民主主義陣營に對する米國政府の積極的援助方針に傾きつつある米國朝野に多大の衝動を與へた、米國側の反響を綜合すれば左の通り

一、獨ソ不可侵協定が成立の上は獨伊樞軸は却つて強化されドイツのダンチッヒ及びポーランド回廊問題に對する解決强行に容易するであらう

一、獨ソ不可侵協定の成立に依りポーランドの立場は著しく脆弱化するに至つた

一、今回の協定成立はソ聯側が英佛ソ交涉において英佛兩國に對し無條件的軍事同盟の妥結を要求せんとする努力に出たのであらう

陳銘樞の蹶起
潮汕地方多大の衝動

【汕頭二十二日發同盟】昨年末に行はれた汪精衛氏の第一次和平声明以來ここに八ヶ月その間和平救國の叫びは燎原の火の如く全中國を蔽はんとし遂に重慶政府部內に迄喰込みつつある折柄、二十一日香港電として報ぜられた元廣東省主席陳銘樞の新政權組織乘出し說は先に爲された汪精衛氏の聲明における聲明に刺戟された潮汕地方一帶の知識階級を始め一般民衆に對し多大の反響を與へ中國共產黨を根本的に排擊する同地方民は當然來るべきものが遂に現はれたと見て和平救國の招來に一段の拍車をかけるであらうことを期待するとともにこれに對し絕大の支持を表明してゐる

廣信、麗水を海鷲が攻擊

【上海二十二日發同盟】海軍航空部隊發表

一、中支方面において一昨二十一日海軍航空隊の精鋭部隊は前日の奇襲により大打擊を與へたる湖南省西部敵軍需品の集積地辰州を再び攻擊同市街周邊に密集せる倉庫群に巨彈を集中二十數棟を完全に爆破し內三棟に大火災を生ぜしめたり又他の有力部隊は殆んど之と時を同じふして辰谿（辰州南西方）を奇襲同市南東方及び南方の倉庫群中十數棟を爆碎し內六ヶ所に大火災を生ぜしめ甚大なる戰果を收めたり

二、同日海軍航空隊の一部は前日に引續き廣信を攻擊軍事施設を大破したる外別動部隊は浙江省南部麗水を襲ひ倉庫群その他の軍用建築物を爆擊これに大損害を與へたり

人事

▲三松經次氏（煙草工場長）二十三日飛行便で上京
▲松岡臺中州知事 二十二日出府（鐵道ホテル）
▲星野力氏（高雄州地方課長）二十二日來北（鐵道ホテル）
▲近藤金助氏（京都帝大農學部教授）二十二日來臺（朝陽號）
▲橋本關一氏（新任大成火災本社支配人）二十二日大阪より着任（鐵道ホテル）
▲石原主意氏 二十二日內地より歸臺
▲山際太郎氏（日本油脂千子工場長）二十二日來臺（鐵道ホテル）
▲小出三郎氏（日糖支社鐵道課長）二十二日來北（鐵道ホテル）
▲小野田正榮氏（臺灣興業羅東工場長）二十二日來北（鐵道ホテル）二十四日臺路上京

【無絃琴】

"一日戰死"を提唱して居る櫻井忠溫大佐が、同じ大日本忠靈顯彰會の常任委員で且つ"百年戰爭"及び"世界總力戰"を强調してゐる高島大佐と共に此程來臺した▲此の櫻井大佐は支那事變の最初に方り北京廣安門の戰で足部に負傷し支那事變史の第一頁を飾つてゐる武人"忠靈"への敬崇觀念においては殆ど絕對的で、その言ふ所を聽くと言句々血で綴られてゐる思ひがする▲"新聞などで麗々しく南京城の一番乘りなどと吹聽されてゐるが、この一番乘りが出來る迄に死んで一番乘りをしてゐる將兵が何人壞れた壁の下に埋つてゐると思ふか▲城壁を打ち壞すために爆藥を抱いて決死隊が數人進む、その爆藥に依て城壁が壞れると共に是等の決死隊は土塊の下積みになつて戰死する、その爆破跡に依て敵を攻擊し斃れた戰友を踏み越えつつ進んで行つて辛うじて敵を追拂つて無事に城壁上に立つ事が出來た者が一番乘りと云ふのだらうが、彼が踏んで進んだ城壁の崩れた土塊の下には眞實の一番乘りが何人も埋つてゐるのだ、後から來て一番乘りなんて死んだ忠靈に對し恥かしくはないか"▲斯う言はれると實際その通りである。身を以て先に死地を突破させておいて危險が過ぎた頃に後方から來て"吾こそ一番乘り"は其の部下に冷かに眠つてゐる戰友に對し全く心恥かしいことにもなるだらう▲大君の爲に方途を迎へて死んで行つた者の出の隱れた、然し本當に戰爭の根元として役立つてゐる忠靈の功績を顯彰することは、何を措いてもやらねばならぬ所であり而もこれが日本"魂"を永遠に培ふ基本方策でもある苦だ▲賀同大佐大喝して曰く"英國に英靈の英の字を付けるなどは以ての外だ。[illegible]ではないか。"

情熱の飛沫 (94)
高見順作 田代光畫

屋上庭園（一）

琦子から聞いた話を、佐治に傳へるつもりだつた。

谷田部のデマ。會社の空氣、それらを、——佐治が宣傳部へ、旅の計畫を話しに行く前に、豫め佐治に知らせておかなくては、——さう思つて、會つたのだが。

そして、それを言はうとして「いろいろお話がありますの上」とロを切つたのだが、——久美子の胸には切ない思ひがいつぱいに張つてゐた。

それが、何よりも先きに、久美子に表現を迫つて、他のことを押しのけた。

だが、さうした思ひは、激しければ激しいほど、さう容易に口に出せない。

——久美子が、苦しさうに口を噤むのに、

「旅は、駄目なんですか」

佐治は、思ひちがひをしたやうに、

「いいえ」

久美子は、ハツと眼を瞠つた。

「私、是非……」

我ながら吃驚する大きな声に、恥かしさうに微笑んで

「——北海道は、私、はじめてですし」

「それはよかつた。——實は、香港の方でも、北海道に力を入れてくれと言ふので、藤花さんに是非北海道だけはお願ひしたいと思つてゐました。それで、東北もといふのは御無理かと思つて——北海道だけといふことに、スケヂュールを組みました」

「あら、さうですの」

不滿な声だつた。

「東北を廻つても、結構ですけど……」

佐治と旅をするなら、どんなに永くても、さう思つてゐたからだ。

いや、ながいほど、うれしい。

さうした、こつちの氣持を分つてゐてはくれないのかしら。無理を言つてくれた方がうれしいのに、

——さういつた、怨みを籠めた眼を佐治の顔に注いだ。

殺風な他人行儀の言葉の調子も、いかにも商談のやうな感じで、不滿だつた。

「あなたが、さう仰有つて下さるのは、有難いですが」

斜に向けられた佐治の顔の、端麗な輪廓が、久美子の眼にしみた。

「——東北を廻ると、廿日はつぶれてしまひますからね。會社の方で、恐らく許可して呉れないでせうから……」

「でも、會社へ、あたし、もう言ひましたの上」

佐治の心へ迫つて行くやうに、言つた。

「廿日留守するとなると、前にいろいろ吹込を濟ませておかなくちやなりませんので、今日、吹込のあとで、監督にさう……」

それを遮つて

「監督は、で、何んと言つたです」

佐治は、微かながら困惑の色を見せてゐた。

「困るツて……」

「さうでせう」

畳かけて言つた。

久美子は、それに抗議するやうに

「で、私、——困つても、旅にどうしても出るツて、突つぱねちやひましたの」

佐治に盡す氣持を、さうして知らせようとするのだつたが、佐治は

（——こいつは、まづい）

と、心の中で舌打ちをしてゐた。

久美子はつづけて

「宣傳部にも、文藝部から通して置いて貰ふやうに、言つておきましたわ」

——

佐治は

「——さうですか」

と、さりげなく返事してゐたが

（こいつは困つた）

と、重ねて密かに舌打ちをした

——車は、東京會館の前に來てゐた。

評判附錄
秋から冬の新型婦人服と子供服
夏服よりも簡單に作れる 費用は市價の半分から三分の一！

子供物特に豊富
繰廻し秘訣も發表
第二附錄 ライスお料理百種 日本式… 西洋式… 支那式…
四大重寶附錄つき 特價六十錢（送料）
東京神田（振替一八〇） 主婦之友社

主婦之友 九月號賣切迫る

秋の毛絲編物特輯
（特輯）戰時の家庭經營の實驗
女手で月五十圓以上增收した法
腦溢血を食物で治した實驗
秋口の子供の病氣の豫防と手當
靖國の遺兒達の座談會
良人と愛兒を戰死させた母弔問記
航空娘の青空座談會
世界流行の粹 特選の新型揃ひ！
未亡人 吉屋信子

濁流物凄く泥海と化した天津

(上)煉瓦塀を破壊し滔々と押流す上海紡附近の濁水 (下)最も浸水甚だしい上海紡、滿蒙毛織附近の道路(陸軍省許可濟)

僅か二、三時間の差で 蔣・爆死を免かる

我が空襲直前に嘉定を退去

【香港二十二日發本社特電】去る二十日我が海の荒鷲は最近重慶政府幹部を[illegible]されてゐる四川省嘉定市を大空爆撃、之を忽ち廃墟と化し去つたが二十二日重慶より當地に達した情報に依れば同日嘉定には蔣介石が來てをり、真に危機一髪の差で爆死を免かれたことが判明した、即ち蔣は同日まで嘉定行營にあつて今後の對策に就き當局者と種々協議を遂げ同日午後重慶に歸還したが、我が海軍機の大爆撃はその直後のことで既に蔣及び要人連の起居してゐた嘉定行營建物並にその附近には數十彈が命中木ッ端微塵となつた若し我が爆撃が二、三時間早く行はれたなら蔣は恐らく爆死を免れなかつたものと信ぜられ重慶政府は未だ恐怖と興奮から醒めやらぬ有様である

海口市政府が誕生

きのふ盛んな成立典禮

【海口二十二日發同盟】瓊崖臨時政府は成立以來各方面に新海南島建設の營みを續けてゐるが、皇軍上陸直後早くも瓊山に治安維持會の結成を見た本島政治經濟の中心地たる海口に市政府を置くことゝなり治安維持會成立後六月目の二十二日午後二時より海口中華會館に於て盛大なる成立典禮並に市長就任式を擧行、臨時政府委員長及び各委員をはじめ我が陸海軍司令官、總領事等臨席、現海口治安維持會長毛[illegible]澄氏が初代市長に就任した、海口今後の發展振りは大いに注目されてゐる、尚本日市政府成立に依り從來の海口治安維持會は解消された

人氣を呼ぶ即賣部

慰問品展はけふ一日

瓊[illegible]の嚴選と價格の勉強振りで人氣を呼んでゐる慰問品展即賣部は二十一日の軍司令部の二万箇買上げを筆頭に二十二日には台灣縱貫[illegible]會社の千箇、鐵道部の千箇、總督夫人の一百箇、杉原產業、大倉土木の百箇と團體的注文が飛ぶ様に殺到その間に交つて一箇二箇と名指しする個人的のものも續々賣れて二十二日一日間だけで
◇團體的注文(軍に發送を依託するもの)は五千箇
◇個人的注文(名指しで送るもの)は六百七十二箇
の多きに達し二十一日の分と合計すれば實に二万七千箇に達してゐる尚二十三日は最後の日であるので朝から賣行は大繁昌を來し多數の賣上を豫想されてゐる

服裝店を開き取込詐欺

台北市建成町一ノ一二〇服裝加工業陳[illegible](二〇)は知人一名と語ひ共同出資で資本金千円の服裝店を開業したまではよかつたが同人の出資は僅か二百円に過ぎず店の看板に物を云はせて市内一流問屋から服地をどしどし仕入れ服裝の商賣である加工は放つたらかしで仕入れた服地を片つ端しから質屋に持ち込み其の資金を更に賣却して其の金で妾二人を囲ふ贅澤な生活を營んでゐたことが發覺、北署で詐欺容疑者として引致取調べ中

入場者で賑ふ

森岡長官夫人も來場

展覽會の最終日、二十三日、この日を逸しては良き慰問品の展示を見る事も出來ず又奉仕的價格で買ふ事も出來ないので入場者が殺到し非常な盛況を呈した、殊に午前十一時頃森岡長官夫人が會場に現[illegible]

基隆入船町の小火

【基隆電話】二十二日午後八時五十分頃基隆市入船町一ノ三三藤田文六方炊事場の石油焜爐から出火し壁に燃え移りあはや大事に至らんとしたが急報に接した基隆消防組員の出動に依り間もなく鎮火した損害は大した事なく原因は石油焜爐の取扱ひ不注意からである

農義團一部が傳習所に記念品

使命を果して去る二十一日解隊した北滿農業傳習所修業生林阿生氏外十八名は此程傳習所に記念品を贈りたいと申合せ[illegible]

汪氏の甥沈菘氏

香港でテロ團のため斃る

【香港二十二日發同盟】汪兆銘氏の甥に當る沈菘氏は二十二日午後八時五十分頃サウスチャイナモーニングポスト社前を步行中、突如二名に狙撃され[illegible]犯人は何れも逃走した[illegible]のテロ團と見られてゐる

梧棲築港の起工式

臺灣では最初の晴れの式事

總工費一千七百万円、七年計畫の梧棲築港工事の起工式が愈よ來る九月下旬現場に於て擧行される、これは築港工事の我が台灣に於て起工されたのが基隆が明治三十二年、高雄が同四十二年、花蓮港が昭和六年であつた、併しこの三ケ所共晴れの起工式といふものが擧げられなかつた、從つて今度の梧棲の起工式は全く台灣では最初の事に屬する、元來此の種工事の起工式なるものは、防波堤の基石となるものを 式場へ 運んで海中に下げて置いて嚴重な儀式の下に主催者側代表者が手斧を揮つてその綱を切る そして基石がボチャンと海中に墜ちるといふのが廣く行はれる型である、今回も此の型に依つて擧行される模様で、其基石としては其の昔大屯火山系から噴出した安山岩、之を士林石と呼んで居るが目下草山の入口方面で一米四方の大きさに切り出し中である、この石を式場に運び、臨場の要路にある小林總督の手斧一閃、その綱を 切つて 落すのであるが、彼の地は遠淺のことである為潮干の關係で、或はボチャンとはいかぬかも知れないがそれは致し方もなくその際は地上に落ちるまでである、興味あるのは當日命名式に新しい港の命名がされることでそれが果して何と出て來るかである

周知の通り新港は今の梧棲、清水、[illegible]の三庄を包容する約五千町步の大きい都市となるので、地元では[illegible]

強い音 でないので、[illegible]

[illegible] 部分は サン・ペドロといふのに港は同じくポート・ロサンゼルスといふて居る、これはアメリカのロサンゼルスと港とは[illegible]

式後の [illegible]

弟が戰死した地に渡り 良民の診療に從ふ兄

海南島に咲く赤誠一筋の美談

元台北市本部隊所屬古木忠雄上等兵は過ぐる日海南島那大市附近の[illegible]に壯烈な戰死を遂げ、兄はこれに代り赤十字旗の下に敵に慈愛の手を延べる兄弟揃つての同じ赤き印の旗に捧ぐ赤誠一筋の美談が齎された[illegible]古木千代田郎(二〇)氏(台北市大安十二甲三二七番地)は自布に包まれ殉國の[illegible] 任務は [illegible]

新竹女子青年修練の第二回修了式

【新竹電話】州立青年修練場女子青年第二回修了式は二十三日午前十時より新竹高女内同修練場に於て場長[illegible]田内務部長外吉田市尹、堀内署長、一番ケ瀬愛婦支部長等來賓多數參列の下に擧行されたが今回の修了生は六十名であつた

司法保護記念日に

全島で各種の宣傳

總督府官房法務課並に台灣[illegible]では事變の長期化に伴ひ銃後の急務として司法保護[illegible]

△中央に於ける實施事項
一、ラヂオ講演放送(十二日午後七時四十分より二十分間に亘りA・Kより全島中繼)
二、ポスターの作成及頒布
三、リーフレツトの作成及頒布
四、官傳映畫フキルムの配給
五、新聞雜誌に依る宣傳
△各地に於ける實施事項
一、講演、映畫會の開催
二、座談會並に懇談會の開催
[illegible]
三、ラヂオの利用
四、ポスター、リーフレツトの頒布
五、立看板、映畫館の字幕利用等による宣傳
六、保護對象者の生活[illegible]
七、關係機關との連絡
[illegible]
八、其の他適宜なる宣傳

李厦門市長の一行

ゆうべ東京に到着

【東京二十二日發本社特電】南支厦門からの初の訪日視察團李厦門市長李思賢氏一行九名は二十二日夕特急「鷗」で入京、一行は[illegible]

臺中州の地方馬檢查

軍司令官賞その他を授與

台灣軍の台中州地方馬檢查は州郡當事者の努力と天候に惠まれ頗る好成績を以て終了、檢查官戸田大尉より別項の如き賞を授與した
◇軍司令官賞(團體) [illegible]
◇軍司令官賞(個人) [illegible]
◇畜產會長賞 [illegible]

沼田德重中將逝く

中、北支戰に輝く武勲

【東京二十二日發同盟】二十二日陸軍省發表 今次事變の當初より中支及び北支の各方面において部隊長として赫々たる功績を建てたる沼田[illegible]

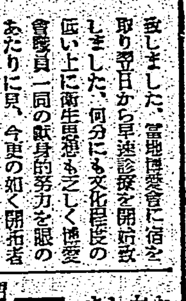

仇敵の 地であるこの地にて[illegible]

[illegible]【寫眞は千代田郎氏】

今夜の放送

[illegible]

あすの天氣

北部地方 東の疾風晴
東部地方 北東の疾風晴後曇
西部地方 北の和風晴
南部地方 北東の和風晴後驟雨

定期航空

[illegible]

今晩の映畫

◆芳乃館 [illegible]
◆國際館 [illegible]
◆タイゲキ [illegible]
◆第二世界館 [illegible]
◆大世界館 [illegible]
◆新世界館 [illegible]

長男錫治儀療養中[illegible]二十二日午後[illegible]死去仕候間此段謹告
佐合鐵平 / 青井綱泰 / 津田穎憲 / 繁次

日東紅茶 NITTOH BLACK TEA

一洋東頷産 ニッサン洗濯石鹸 ニッサン洗劑 ニッサン化粧石鹸 日本油脂株式會社

ライカマンペン 斯界の最高標準品 滑りよく書きよい 大阪西川誠一郎商店

旋盤・仕上工・短期養成 大阪機械技術養成所

ABC印 高級火口 エービーシー 近藤商店製作部

スターウェハース

テイチク 感激の日の丸 鶴田六郎
上海 雨の四馬路 北京の夜 サカス哀歌 パラオの娘 東京ブルース 清水港

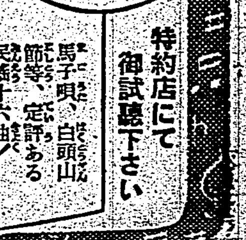

Columbia コロムビアレコード
アーヴィング・バーリン

母の愛情をこめて 赤ちゃんと話をせよ
てないと内氣な子供になる

世間 には、赤ちゃんに片言を教へてはならないとか、餘り話しかけると、おしやべりになるとか、子供が迷惑するとかいつてズット大人しく育ててゐる人がありますがそれは全くの誤解にすぎない許りか、却つてよくない結果を招來いたします

赤ち やんが、聞く練習を始めるのは、生後六箇月から一年位の間です、赤ちゃんは自分が片言か、或は泣くことによつて要求したことが、果して叶へられたかどうかを知らうとして、親の言葉に耳を傾けます、又親の言葉の中から、親の愛情を汲みとらうとしてしきりに聞き耳を立てます、言葉の意味を知らうとするのは、赤ン坊の要求であり、本能です、それで、自分の要求が不十分にしか得られないと、精神的に異常な障碍を招きます

子供 の要求を叶へさしてやることは、食慾を滿足させたり、おむつをかへてやることだけではありません、盛んに話しかけることが必要です、コトバを覺えようとする要求を拒むならば、決つて内氣な性質を育てる結果となります

マン マ、パッパ、ダッコ、アンヨ、オンリ、アンガ、メンメエ、ハイチャ……これらの赤ちゃんの言葉は、大抵發音しやすい音韻組織になつてゐます、早くコトバを覺えさせようといふ親心がかかる赤ちゃんのコトバを生んだのであります、赤ちゃんのコトバは多ければ多いほどよい

これ によつて、子供のコトバが亂されるとか、子供を迷はせるとかの心配は全然ありません、オッパイを飲まなくなるころは、お乳を離れるころです、けれども赤ちゃんコトバを多く使へといふことは、片言で話せといふことではありません

親が 子供の片言を眞似て話すのは子供にとつては迷惑ですからこれは止めなくてはいけません

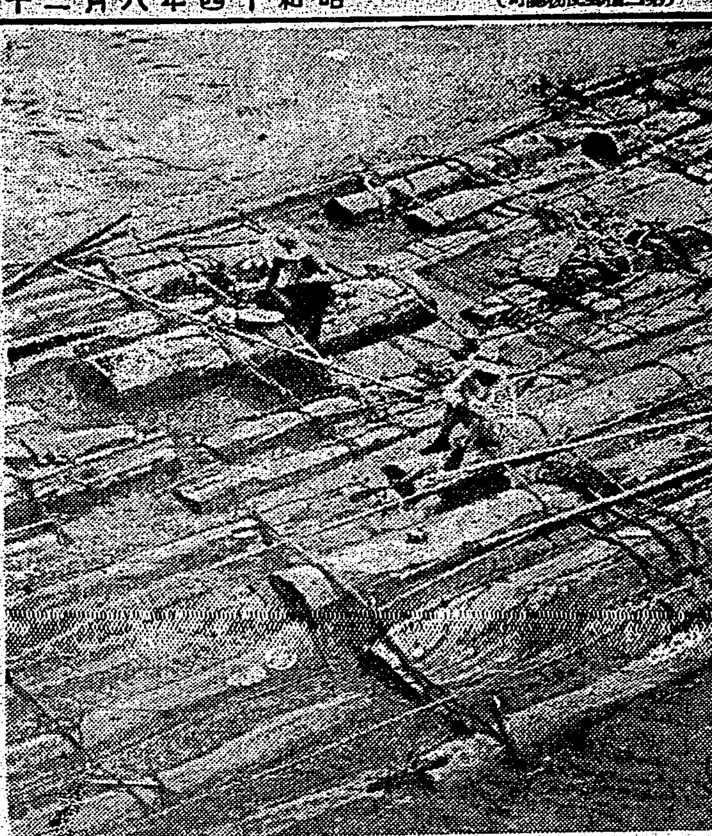

筏の旅(3)

悠然と流れる

アセモによい オシロイバナ

白粉花は熱帶地方の原産で、高さ二、三尺に成育します。我國では庭園などに栽培されてゐます。葉は多く分岐する性質があります。葉は淡綠色で柔柄あり、やや厚く柔かで、その形は長心臟形をしてゐます。夏秋の更夕刻に花を開きます。花は長い漏斗狀で五片に分裂し白、紅等があります。果實は円形で灰黑色ですが、後に黑色となります。内に白色粉狀の丁度化粧白粉のやうな胚乳があります。

この生葉を揉み汁をしぼり、その汁を疹部に塗つてやると效があり、またアセモに塗ると效があると申します。

出生率の低下と 乳幼兒の保養

增田郁郎

五年に於ける我國の出生率をみますと漸次下降の道を辿つてゐます。昭和五年には三二・四(人口千人につき)昭和八年には三一・五に落ち九年には三〇・〇に急轉直下し最低率の狀況にあります。元來、人口增加に力強く影響するものは一般に饑饉、疫病、不況、晩婚、產兒制限等の原因があげられるのですが、この中戰爭がその影響極めて大であることは言ふを待たないのであります。歐洲大戰に參加した文明國の出生率が何れも非常に低くなつてゐる統計はこれを強く裏書きしてゐます

更に世界主要國の乳兒死亡率をみますと歐洲大戰參加國では戰爭による出生率激減の結果、大戰後の一九一九年を契機として各國とも乳兒死亡率の遞減を見、昭和十年には、英國は五・七(出生百に付一歲未滿者の死亡)佛國は六・九、ドイツ六・八を示してゐるのに、日本はその倍一〇・七といふ國辱的比率であります。

我國の乳兒死亡の原因は

	一ケ月未滿	一ケ月以上一年未滿
先天性弱質	七六	二四
下痢・腸炎	一六	八四
肺炎	一八	八二
腦膜炎	一五	八五
氣管支炎	三〇	七〇
百日咳	九	九一
脚氣	二三	七七

(昭和十年度)

といふ風に、一ケ月未滿は先天性弱質、一ケ月以上一ケ年未滿にかけては消化器疾患、呼吸器疾患によるものが極めて多く、乳兒の榮養狀態、抵抗力の如何に強い關係を有してゐます、そして、乳兒死亡の高率を示す原因となるものは結局不徹底なる育兒思想、母性の不健康狀態及び保育上の缺陷に外ならないのであります。

今日人的資源の擴充強化のため乳幼兒の健全なる發育が重要視されてゐる時、乳幼兒保護の責任をもつ母親は全力を擧げてこれに協力していただきたいと思ひます。

主婦ノート

★盆栽の小蟲退治 盆栽の鉢の内側へ種油を塗つておくと小蟲が足をとられてたくさんくつつくから容易にこれをきれいに拭き取り、又新しく油を塗つておくとよい

★夏の盆栽の手入れ 盆栽は三日以上室内におくと葉の色が悪くなり落葉を早めるから三日室内においたら一週間は外に出し朝夕二回水をやることを忘れてはならぬ

家庭で出來る アイスクリーム
道具は古茶筒と洗桶

店で買ふアイスクリームの中には衞生的に感心しないものがあり、その材料も營養となる牛乳とか卵などとごく少ししか使つてないものが多いのです。それで、家庭で衞生的においしく、しかも營養分を十分に盛つたアイスクリームを作つてみませう。アイスクリームを作る器械はなくても結構、古い茶筒を應用して下さい。

材料 牛乳一合、卵一個、砂糖大匙二杯、コンスターチ(片栗粉でもよい)小匙一杯、香料

牛乳にお砂糖、コンスターチを加へかきまぜながら火にかけ、コンスターチがなめらかになるまで煮ます。別器に卵を割り、これをかきまぜつつ熱した牛乳を少しづつ加へてゆき全部まじりましたら一度文火にかけ、卵がつぶつぶにならぬやう注意しながら半熟になるまで煮ます。半熟になると液がトロリとなりますから、ここで火より下して冷まし香料を少々滴下します。

この冷たいクリームを隙間のないお茶の筒につめます。氷を割り、氷一〇〇匁に鹽二〇匁の割合にまぜお茶の筒を眞中にした洗桶の中につめます。火鉢のやうなしつかりしたものを、お茶筒の周圍の氷の中に入れ手早くかきまぜます。二、三十分してクリームがかたまりましたら型に入れて拔きます。器の型につきますので以上の分量でやつと三人分位になります。

吐氣に乾椎茸

吐氣がしたり、胸がむかついたりした時に、乾椎茸三つばかりを小さい土びんで煎じてその汁を頂きますと、吐くものは吐くし、落ちつくものはそのまま落ちつきます。香がいいので子供も喜んで頂きます。夏は特に、常備藥としてげんのしようこと共に、この椎茸を必ず備へておきます

書顔の活け方
―涼しげな夏の花―

暑い日中、雜草の中に、涼しげに咲いてゐる白い花、ひるがほの名で呼ばれてゐます

高円の野邊の容花のおもかげに見えつつ妹は忘れかねつも(大伴家持)

と万葉集に詠まれた容花は、今のひるがほなるべしと推定されて居ります

野辺の雜草のなかに又河の辺に息ぐるしい程の暑さも知らぬげに咲く淡紅色のこの花をよく見出します、これを活けますには次のやうにいたします

ひるがほは、採つてきました時は再び水をあげないかと思ふ程しほれてしまひますが、深い水にしばらく浸つておきますと實によく水があがるものです、ごく細い竹の枝か又は枳、梧桐などへからませて枝ぶりを作ります、葉や花が下向きになり形のわるい時にはそのままかりに水につけておきますと翌朝は自然の姿に葉も花も上向きになります、それを籠でも壺にでも好みの花器にお活けになるとよろしいでせう

蟻の豫防に 石鹸水を使へ

蟻が家に上つて來て閉口することがあります。お菓子や砂糖氣をこぼしますと同然しく、この種に臭覺の鋭敏な蟻は、また嫌ひなものもよくかぎます。それですから、蟻の上つて來る道になる座敷と縁板間等を石鹸水をつけて絞つた雑巾で拭きますとこれを嫌つて蟻の來る數もだんだん減つて來ます。そして座敷に砂糖氣のものをおかない様にすると終ひには一匹も來ない様になります。戸棚の敷居等も石鹸水で拭くとよろしい

生花の言葉

一、腰はし――これは生け上つた花を賞める言葉で、立派に出來ましたといふ意味であります

二、流れる――花の根元の亂れた時に流れましたといひ、卽ち亂れたといふ意味であります

三、開く――これは花の生けかかることで、開きますといへば、これから花を生けますといふ事

四、お鋏は――お鋏は出ますか――これはお花は時々はお生けになりますかといふことで、これと同じやうに茶の湯の方で、お茶は時時お立てになりますかといふ時に、お釜は時々かかりますかと申します。

イレンサマンガ **ホガラカ水兵サン** (52) ミヤヲシゲヲ

婦人病にわるい夏の喰べ物

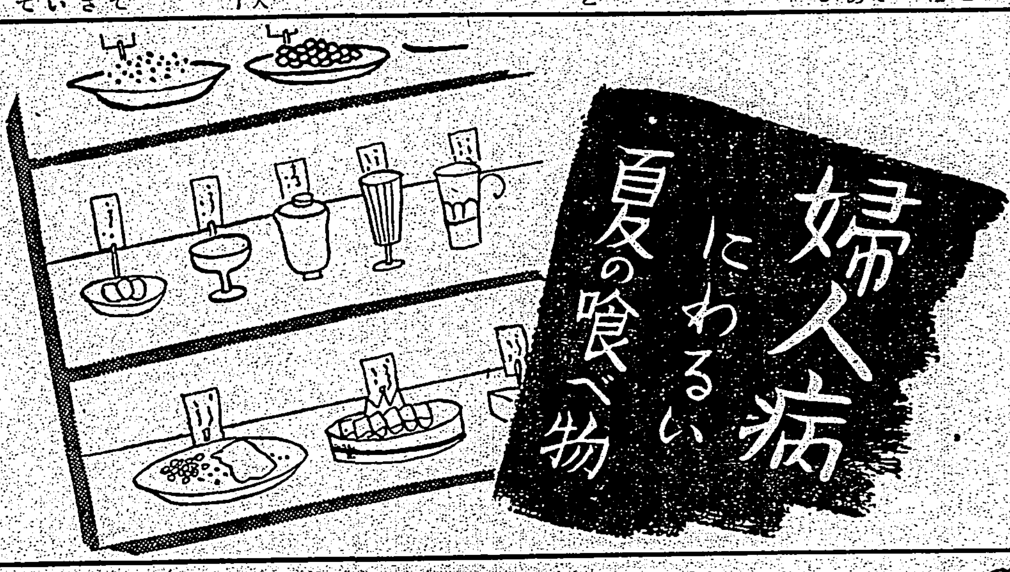

下痢・便秘 するものはいけない

夏期は誰れでも食慾がなくなるものですが婦人病者等下の病ある時は、餘計に食慾が進まず勢ひ氷やアイスクリームの類なる物をとりますが、冷たい物は直接腹部を冷やす上に、胃腸に炎症を起して下痢を起す事になり、婦人病に禁物な下腹部の充血を起す故禁じます。下痢の原因となる不消化物例へばアワビ、蛸の酢物、貝類を初め、脂肪分の多い物は避けます。下痢の反對の便秘を起すもの例へば、脂分の少ない獸肉魚肉は腸内で腐敗して便秘し鬱血を増し瘀血を出しますから禁じます。生薑唐辛子カレー等刺戟性の物は必ずいけません。結局淡白な食物と野菜類を多くとるが一番安全でこの食養生をし傍ら次の高級婦人藥で治ゆます治療をします

必要なのは高級婦人藥

現在、帝大婦人科を始め全國有名病院で使用のワセトン球を、普通なら二日に一球、症状が激しければ毎日一球を使用し、外部は行水、入浴等で清潔にする事、但し浴後は冷えない様注意する事です。爛れの激しい時はデルマ天瓜粉等を撒布しますが、ワセトン球を使用しておれば心配ありません。

新研究の婦人藥ですから、獨特の溶解作用で内部に浸み通るので決して氣持惡るくなく、サラリとして後の心配がないのが特長です。

内部の黴菌を殺す強い殺菌力、爛れを消し引きしめる消炎收斂作用を伴にして、進歩したV・A・D療法卵胞ホルモン療法を加味した結果は、こしけ諸病みの方、それに伴つて頭重痛、肚擦其の他等に迄偉大な効果が現れて來ます

價格 充分治療して見ても知れたものです。六球七十錢、十二球一圓廿錢、廿四球二圓卅錢、卅六球三圓四十錢(送料各五錢)病院用(一四四球十二圓)も治療の便を計り皆様に御奉仕へ致します。

▼全國有名藥店デパートでは必ず帝大病院用の「ワセトン球」と云つて下さい。品切れなら代用藥をお求めなく直接(ハガキ)へ(東京二三〇一九)又はカワセで、至急入用には代金(電報)ハガキで「何球送レ」と申込次第内密に送り代金引換便で急送します。

▼無代進呈 婦人病治療のこつを説明した『女性の新生活』女性必讀の衞生書を御申込次第無代進呈します。

有難さに胸が一杯

群馬縣藤岡町 八木順子

拝啓先日は御藥早速お送り下さいまして有難う。ワセトン球使用致しましてからはコシケも治り長い病氣が原因する色いろの苦痛も大変よくなりました。引續き使用致し度いと思ひますから廿四球代金引換にて至急お送り下さいませ。又「女性の新生活」一冊もお送り願ひます。

東京市芝區西久保明舟町二十三番地 總發賣元 合名會社 河原商店

服み易い肝油精劑

ネオ肝精

貧血結核治療 胃腸機能強化

發明特許

特に本劑を推奬する理由

本劑が在來の肝油劑と異る點は鱈肝臟に牛膽汁を配合した特許製劑として單一肝油の企て得ない藥理效果により

① 造血機能を亢進し貧血性諸疾患を治療する
② 結核菌その他に對する抵抗力を增強する
③ 胃腸機能を強化し脂肪分の消化をよくする

以上の三大作用を發揮し且つ肝油特有の臭氣曖氣なく婦人子供にも服み易い點を特長とし近來益々各臨牀醫家の推奬を受け愛用家目覺しく激增しつゝあり

適應症
惡性貧血・續發性貧血
其他貧血諸症・肺結核
肋膜炎・其他結核諸症
ビタミン缺乏症・腺病
慢性胃腸病・榮養障碍
過勞・重症恢復期等

見本呈 ネオ肝精の御試用品御希望の方はハガキにて新聞名記入左記宛御申込み下さい。冊子「新榮養讀本」と共に無代送呈します。

價 一二〇錠 二・〇〇 一〇〇〇錠 六・〇〇 [illegible]錠 三・〇〇

株式會社 藤澤友吉商店 大阪市東區道修町 東京市日本橋區本町 京城府西小門町 奉天大和區加茂町

藤澤 發賣品

痔疾新治療劑 **ヘルミチン**

痔

内外痔核・痔出血・脫肛・痔瘻及び一般火傷濕瘍等に對し消炎鎮痛乾燥の作用頗る迅速爽快 手術に代る療法として推奬さる

坐藥 軟膏

NK 1402

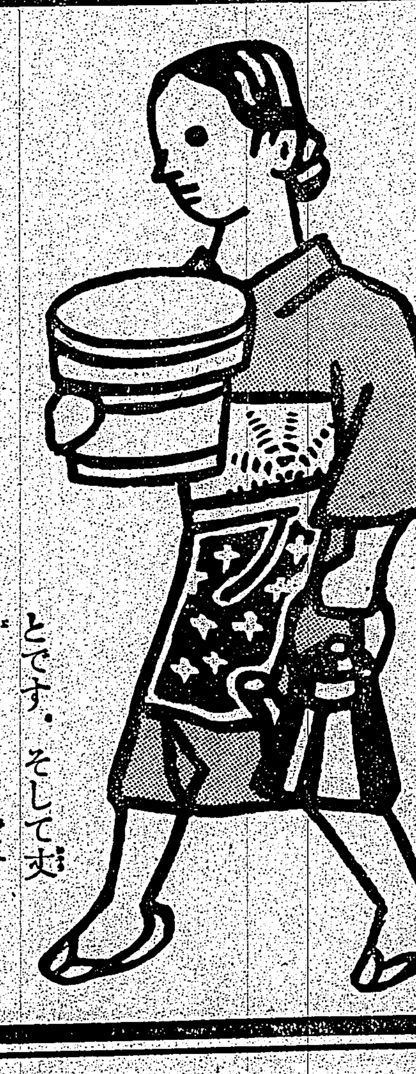

生きた美しさは 健康體に溢れて來る

美容の根本は健康にある

美しくなりたい婦人は、食物に好き嫌ひなく、味の素を利用して何でも美味しく、召上ることです。そして丈夫になることです

艶やかな肌、みんな榮養の緑なす髪、偏頗な婦人には惠まれません、殊に都會の婦人は野菜を澤山召上れ、肉類の過食は、肌を荒します。

野菜類は、無論肉類に比べて物足りないでせうが味の素の調味なら補つて餘りある旨さです

味の素

(登錄商標)

宮内省御用達 味の素本舗 鈴木商店

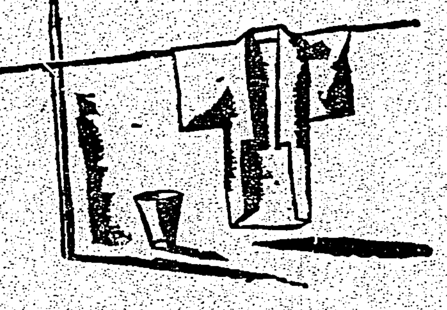

毛には毛の
絹には絹の
石鹸…が
煙草の脂には
其脂の齒磨
といふが

タバコのみの
スモカ齒磨

煙草化粧品藥店にあり定價十五錢

14

いよいよ連載する

演義三國志 (下)

挿繪は矢野橋村畫伯

二人とも何れも身の長八尺、支那式の形容だから話半分にしても相當のもので、而も容貌は何れも特長のある一寸人間離れがしてゐる。三人が張飛の屋敷の後の桃園で天地を祭り血を啜り血を啜ひ義を結んで兄弟となり漢室のために義兵を擧げるといふ物語りの發端である。この中張飛と言ふ豪傑が三國志中での人氣者で、有名な長板橋上で、只一騎、馬を橋上に立て手に蛇矛を打ち揮りつつ曹操十万の軍勢を向ふに廻はし、吾は燕人張飛なり來つて勝負せよと目玉一睨み雷の落ちるが如き大音を上げて一喝すると、曹操十万の猛將も一齊に逃げ崩ると言ふのだから如何に支那式とは言へ

〈實に愉快な男である〉

○

次の曹操は矢張り黄巾の亂に際して軍を起した人、諸侯の中で父の時代より漢朝の地方長官であつたから相當の家柄に生れたのである。此の人も矢張り身の長七尺、細眼長髯で若年にして、遊蕩を好み權謀あつて、機變多く、姦雄にして度なく、一度叔父に叱咤された事がある位だから相當苦勞人であつたらしい。然し何處となく隙のない者で之に智者が多い、といふのは漢の獻帝を擁し、號令を天下に發する様である。が時は建安十三年冬十一月十五日長江上に大船を浮かべ、御座船の中央には帥字の旗を立てさせ船上には弓弩千張を伏せ置き、御大將の曹操みづから其上に坐す。此日天氣晴れ風靜かに浪平かであつた。曹操下知して一大酒宴を催す。左右の文武百官數百人、いづれも錦衣玉帶を着し戈を荷ひ、戟を執つて平伏す。すでに半夜に及び月皎々として中天に宛ればさ曹操大醉し、好い心持になつて、やをら船頭に立ち上り、戈を横たへ左右の諸公諸將に向ひ吾れ義兵を起して以來この戟を持つて黄巾を破り呂布を擒とし、袁紹を滅ぼし深く塞北に入り天下の半を統一したのは、大丈夫の志に負かず、今夜この情景に對し甚だ慷慨の思ひがある。吾れ歌を作るから汝等和せよと言つて彼の有名な詩を賦するあたりは、豪放磊落、誠に氣宇の廣大なる、目に見るが如き感がある。

○

而し三國志は全卷悉く軍物語のみではない。劉備が諸葛孔明を三顧の禮を以て迎へんがため雪中に臥龍岡の孔明の草廬を訪ふあたりは、古來より人物を得るには如何に苦心するかが知れる

諸葛亮は字は孔明、山東の人で亂世を避け今の襄陽の山中に隱居してゐたが、前述の通り劉備の再三の懇請に應じ、出でて臣下の禮を執つた。孔明は呉の孫權と同盟して、七星壇上に風を祭り、赤壁で曹操の大軍を破つた。後荊州から蜀を取りて今の四川の地に入らしめよく經略し小國ながら重きをなしたのも天下三分を保つたのは實に孔明の智謀である。劉備死後孔明が後主を輔佐し、かの有名なる前後二回の出師の表の如きは言々句々赤心流露し、後世出師の表を讀んで泣かざるものは人に非ずとさへ云はれる程である。

以上の次第で今日吉川氏の演義三國志の新譯は誠に東亞新秩序の時局に適合した好讀み物として期待すべきである（木川生）

三十三間堂 通し矢奇聞 (下)

所へ門人の大田彌之助に早川鐵次が來つて此の話をして「何うです先生、馬鹿な奴が有るものですな、爲損じたら生きては居られますまい、それを意見する者もなく、貧人の望むまにまに通し矢をさせるとは紀州には目明はありませんな、又園右衛門がこれを止めぬといふは子を愛する親の情のないと申すもの、親子揃つて馬鹿者で、爲損じた節は我々は手を拍つて笑つてやります、當日は二十七日だきうでございますから、先生もお出でになつて御覽遊ばせ」「イヤ、大八郎は天晴未頼母しき者、武士は然ありたい」「ヘエ、馬鹿者が偉いので」「愚ではない、人の臣たる者、又人の子たる者はその心得がなくば出世は出來ぬ、偉い者だ」と駿左衛門は頻に褒める、門弟二人は驚いて其の儘この話は中止世間話に移つてやがて暇を告げて歸りました、後に腕組をして考へ込んだ星野駿左衛門、紀州藩の和佐園右衛門の伜大八郎はどんな人物か、又どれほどの腕前か知らんが、此の駿左衛門の上に立つことは出來まい、然るに彼は先般俺が八千八百八十八矢といふ矢數を出して、園右衛門の上げた日本總一といふ額を下した、それを殘念に心得て茲に、強ひて通し矢するとになつたに相違ない、なれども未だ弱年の彼、縱しやその術の妙を極めて居るにせよ、的を射るのではない、六十六間の矢を通すといふは此の道に經驗のない者は爲損じる、彼の大八郎が爲損じたならば、御主君及び父園右衛門に申譯がないとて必ず切腹いたして世を去るであらう、主人の恥辱を父の恥をすすぎたしと此處に通し矢をいたす健氣なる若者を殺すは不愍、何うぞ此の星野駿左衛門より優り通し矢をなさしめて、彼の額を上げさせ忠孝兩道を全うさせたきものであると、是れより病氣と稱し居間に引き籠り弓矢武神を拜し、大八郎をして首尾よく通し矢をなさしめ給へと祈願をいたした

實に立派な武士でございます門人共はそんな事とは知りませんから、和佐の伜は馬鹿な奴だと笑つて居る

×

さて當日、駿左衛門は旅籠を出で、九條通りの松屋屋といふ酒屋を要る店に來て好める酒を飲み、それより三十三間堂に參る、一方和佐大八郎は、今日を一世の晴れと通し矢を致したが、五千本までは無事であつたが、それより一本も通らない、其處でガラリと弓矢を投げ捨て父園右衛門及び門人の居る溜間に參り「御父上、御覽の如く最早一矢も通す事ならず、寔以つて、面目なき仕合せ、先達て通し矢の願ひを三備長門守樣まで差出したる時、未だ不熟練の其方故今兩三年修業致し然して後通し矢をいたせ、必ず急く場合でないと再度お止めありしを恐つて御許しを蒙り、今日こそ御館の御恥辱と御父上の恥をそそぐべき時なりと茲に通し矢を仕りし武運拙く五千本を越ゆる事能はず殘念に存じます、私儀存命致し居れば、アレ見よ大八郎は君父の恥をそそがんとて通し矢をなしたれど、それを仕損じ恥辱の上に恥辱を重ねて命惜しさに存命致し居ると、衆人に爪彈きさるは心外、私は眼仕ります故恐れ入つたることなれど御介錯下さるやう此の儀偏に、お頼み仕りまする」

今や腹切らんと爲したる時、堂前に群る人々を押分け、此の溜間に罷り込みし一人は白綸に淺黄にて丸に御紋の紋付いたる單衣に裏平治平の袴、麻の羽織を着し、赤銅造りの大小を横たへた見上げるやうな大兵の武士、大八郎の右の腕をピタリと押へ「暫らくお止まりあれ、拙者は旅の者にござるか、先刻より貴殿の射術を拜見いたし居つて御稼年に似合はぬ天晴見事なる弓勢と感服いたした、然るに貴殿は只管君父の恥辱をすすぎたしとそれのみに心を取られ居らるるため自然と彎道に凝が出て落矢がある。依つて無念無想即ち無我の境に入つて今一度試み給へ、それでも落矢、勝負しく出でなば、其時割腹なさるも遲かるまじ、死は易し生を難しとやら、大丈夫なるもの難を棄て、易きに就くは賤したりとの批判もあらん、今一度試し給へ」といひ終つて、やたら大八郎の右の腕を引摑む、左手にドラリと小柄を拔いて金捕指の間を刺してスーと拔くと黑色を帯びた血が流れ出る、それを白紙で拭ひ、印籠より藥を出して傷口につけましたが「これにてよろしい、以後は落矢はござらぬ、無念無想となり、無我の境に入り給へ」といひつつ身を起して立歸つた、そこで大八郎は再び通し矢を致したが其の矢數八千九百二十八本、前代未聞、日本一といふ額を上げた、それにしても危急を助けて異れた彼の武士は何者かと段々さぐると星野駿左衛門といふことがわかりました、そこで、星野の家に致して之れを毎日拜してこの恩を謝したといふことです

東京音樂學校の事 賞上の創設者

上野の東京音樂學校は伊澤修二その他明治の教育者の手で創設されたもので、當初は音樂取調掛と稱せられてゐたものであるが事實は當年家の音樂の權威として知られてゐた故館山甲之進氏が音樂教育協議の必要を力說主張、單身上奏までして盡力した結果政府を動かして設立された。同氏の熱と努力の賜物であることが同氏の一族ヴァイオリンの山田兵三氏によつて公にされ樂壇にセンセーションを捲起してゐる

映畫文化展の内容

影繪からトーキー時代まで 二百七十年の資料展示

『映畫法』の實施を記念する大日本映畫協會主催の映畫文化展覽會は内務、文部兩省の後援で十月二日から十日間の豫定で日本橋高島屋八階に開かれるが、今回の企ては過去及び將來に映畫が日本文化の進展に如何に大きな貢獻をなすかを普く國民大衆に周知せしめ映畫事業に對する世の認識を深からしめるのが目的で内務、文部兩省から文獻、資料が出陳されるが大體の計畫は第一部を映畫年代史としてこれを徳川期の寛文、延寶時代（皇紀二、三三〇年頃）の影繪、走馬燈、からくり繪、のぞき繪から享和年間に發達したうつし繪を經て明治初期の幻燈に至るまでの映畫前史、キネト・スコープ、シネマト・グラフ等の輸入から映畫法制定までを映畫創生時代、日本映畫發展時代、映畫企業成立時代等に別け二百七十年間に亘るさまざまの資料を展示する外第二部は現代として イ、映畫科學 ロ、製作施設技術 ハ、映畫製作 ニ、映畫普及組織 ホ、配給 ヘ、興行 ト、大衆映畫 チ、小型映畫 リ、國家性 ヌ、國際性 ル、參考品 ヲ、映畫產業 ワ、社會性 カ、等に細別、撮影器具から撮影、圖解その他によつて映畫の役割を一目瞭然たらしめ參考品としてはテレヴィジョンに關する一切を展示しようといふので目下關係委員は各方面に亘つて出品の蒐集に努力してゐるが一般ファンのうちから珍品出陳希望があれば之れに應ずると

安い樂器からいい音色 再生器『クリプトン』の發明

あらゆる音の研究が頻繁に行はれ、時局下に重大な役割を演じてゐる折から、今度また杉並區阿佐ヶ谷四ノ九二五に東京帝國音樂院を經營してゐる一音樂學徒山田兵三氏が、音樂學上前人未踏の發明を完成し既に日本特許を獲得し更に獨伊その他の特許を申請中であるが、これは二百年來疑問とされてゐたクレモナの秘密を解決したもので、音樂上の劃期的發明としてあらゆる樂器の音色を敏感に天性の肉聲に變ぜしめ安い樂器も最高級品のそれと化せしめる、電氣の力を以つて媒音を最も敏感に出すため分子の配列を變へるといふ方法で、應用の範圍は相當に廣く、樂器ばかりでなく蓄音、電話はじめ軍事上にも及ぼし得るといふ多大の實用面をもつものとして重視されてゐる此の發明はクリプトン（かくれたるものの意）と稱せられ、同氏が十二年前札幌中學に在學中から研究に取り掛り昨年五月中に完成、本年七月特許を得たもので、音樂學上の一大革命としてその利用方法には多大の期待がかけられてゐる

今週の映畫 グレート・ワルツ

廿五日から國際館

監督はジュリアン・デュヴィヴィエ、音樂監督はデミトリイ・ティオムキン、撮影はジョゼフ・ルッテンバーグ、出演者はルイズ・レイナー、フェルナン・グラヴェ、ミリッツァ・コルヌス、ライオネル・アトウィルである

【梗概】若いヨハン・シュトラウスは維納の銀行に勤めてゐたが、仕事はそつちのけで作曲に没頭してゐるので遂に馘になつた彼は銀行を立ち出ると隣人の娘ポルディの心配をよそに近所の音樂愛好者たちを集めて管絃樂團を組織し自分の作曲したワルツをカフェーで演奏した。初めは客に喜ばれなかつたが、そこへ帝室オペラ劇場の歌姫カーラと歌手シラーが現はれて賞讃してから評判になつた。カーラはこの作曲家に興味を感じ彼女のパトロンであるホーヘンフリート伯の夜會に招待した。この席で彼女はシュトラウスの作曲になるワルツを歌つた、當時の上流社會ではワルツは野卑な曲として輕蔑されてゐた。併しこの場にゐた紳士淑女はみんなそれに魅惑されてそれから彼の樂譜が出版され彼は樂壇に乘出した彼はカーラに心を惹かれたがあきらめてポルディと結婚する事になつた。その頃、民衆運動が行はれシュトラウスは先頭に立つて示威行進をしてホーヘンフリード伯家へ押しかけ其處に居たフランツ・ヨゼフに誰とも知らず無禮をした。カーラが騒ぎに卷き込まれたのを彼は助け出して森の中で一夜を明した民衆運動が勝利を得てフランツ・ヨゼフが王位についたのでシュトラウスはカーラと戀に陷つた、ポルディは本伯の依頼でこの間を割かうとしたが何も言へなかつた。併しシュトラウスはめざめて彼女と永久に別れたそれから何年かの後シュトラウスは國民的作曲家となつた一同時に…

海外小話

ソ聯海軍計畫

ソ聯の持つ海軍力は現在世界に於ける海軍の一つであるが、何れにしても同國が此處數年來、その海軍強化に異常な努力を續けてゐることは事實で、殊にその潜水艦部門に於ては同國が本來立遅れの状態にあるため主力を潜水艦の建設強化に置き、その弱點を補はんと努めつつある。最近ドイツ海軍當局は歐洲極東並に中央アジアにおけるソ聯の海軍計畫に關し左の如き注目に値する報告書を發表した

一、歐洲方面 レニングラード地區にある四ケ所の造船所に於ては目下全力を擧げて新艦建造中で二万五千噸級戰艦一、水雷母艦二、潜水艦七十二の建造計畫が着々進捗中である、その他クロンスタッドに於ける要塞並に海軍基地の強化計畫は既に完成しレニングラードは延長五十哩に亘る沿岸防衛陣地とその前面海上に同じく五十哩に亘る水雷布設原によつて海上よりの襲撃に備へてゐる

一、極東方面 ウラジオに在るソ聯潜水艦の數六十、その半數は渡洋作戰用大型である、加ふるに同港にはソ聯が誇る快速水雷艇卅隻も常時碇泊してゐて、ウラジオ市内外の飛行基地にはその數六百乃至七百と推定される第一線飛行隊が待機してゐる

一、中央アジア方面 黒海沿岸ニコライエフ及びセバストポールに於ては潜艇防備が進められ各所の造船所に於ては主として潜水艦が建造されつつある

尚最近ソ聯が自國に於て行つた海軍大演習はスターリン運河を利用してバルチック海に在るソ聯艦艇を回航せしめることを主眼としたもので可なりの成功を收めたといはれ歐洲に於てソ聯は漸く注目に値する海軍國に成長しつつありといはれる

佛新聞界の決鬪騒ぎ

フランス有數文壇の闘將で王黨派機關アクション・フランセーズ紙主筆のシャルル・モーラス氏と佛新聞界の花形パリ・ソワール紙主筆ジャン・プルヴォ氏との間にモーラス氏がアクション・フランセーズ紙上でプルヴォ氏を誹謗したといふので決鬪騒ぎが持上り、新聞界の話題となつてゐる、事の起りは最近オルドル紙上でエミール・ブュレ氏がプルヴォ氏をフランス國民宣傳部長に推薦したのに對し國粹的傳統主義者のモーラス氏はプルヴォ氏が歸化外國人で且つパリ・ソワール紙が低調なアメリカ式報道紙なのを以て反對、五月二十六日のアクション・フランセーズ紙上で大衆の俗惡な趣向に迎合しフランスのジャーナリズムと讀者を新參の歸化外國人と正確な佛語を使はぬ國際的冒險家に委かすものであると攻撃したことに始まるが、これに憤慨したプルヴォ氏は早速著名小說家ジャン・タロー氏他二名を介添にモーラス氏に決鬪狀を送り、名譽を野外の一騎打に於て決せんことを申込んだ、然し未だ血氣盛りのプルヴォ氏は相手のモーラス氏が七十一歳の老齡で加ふるに耳も遠いので紳士らしくその決鬪代理者の指定を要求した、これに對しモーラス氏は決鬪を拒絶し、法廷に於ける裁決を申出で自分は未だ決鬪を代理にしてもらはねばならぬ程に老耄してゐないと傲然たる態度を以て回答したがプルヴォ氏側ではモーラスが決鬪法に規定された二十四時間以内に介添者を選定しなかつた點を指摘し勝利の調書を作成、これで面目を保ち事件は一段落したが…

カナ文字ニュース

▲八月二十一日マデニ マンシウコクト 外蒙古ノ クニザカヒデ、ワガグンガ ウチオトシタ テキノ ヒカウキハ、ゼンブデ 千百一キ、トイフ、タイヘン タクサンナ カズニ ナリマス。

▲臺中州ノ ヤマノナカデ カラダノ マッシロナ メズラシイ コザルガ ツカマリマシタ。コノ マヘ オヒヤクシヤウガ、タケヤブノ ナカニ ワナヲ シカケテ オキマシタ。スルト コノ ワナニ アタマカラ シリヲノ サキマデ マッシロナ ケヲシタ、カハイラシイ コザルガ カカッテ、キャツキャット ナイテ キマシタ。コノ コザルハ、メダマノ イロガ マツカデ、トテモ カハイラシイサウデス。

▲ミナミアメリカノ ネーマキアランドハ、アメノ フラナイトコロデス。コノ ニネンノ アヒダニ、タッタ 七十五ミリメートルノ アメシカ、フラナカッタ サウデス。ソレデ カレテ シマヒ、ココニ スンデヰル ヒトタチハ、タイヘン コマッテ キマス。

▲キモ クサモ ハエテ キナイ、ヒロイ スナハラノ コトヲ、サバクト イヒマス。ロシヤハ コトシノ ハル、トルコマンノ カラカームサバクニ、ヒカウキ ヲツカッテ クサノ タネヲ マキマシタ。ソレガ スコシヅツ メヲダシ、コノゴロデハ、トコロドコロ キレイナ クサハラガ デキマシタ。

横濱は滯貨する 米國映畫

爲替管理により外國映畫の輸入は許可制となつてゐるので各映畫會社は許可が下りてから陸揚げ手續を行ふのでは輸入が非常に遅れるので取敢ず横濱まで取寄せて許可があり次第陸揚げの方法を講じてゐる爲め現在横濱税關にはワーナーの天然色映畫『ロビン・フッドの冒險』をはじめ卅數本のアメリカ映畫及び『オリムピアの美の祭典、民族の祭典』その他の歐洲映畫が到着し輸入許可を待機してゐるが、これは關税規則によれば税關に到着以來六ケ月の間に陸揚げせねば競賣に附する事になつてゐる爲め日本アメリカ映畫協會では十六日代表者が大藏省に陳情の結果アメリカ映畫のみの既定期の延期を得たから歐洲映畫業者もアメリカ映畫會社と同樣近く大藏省に陳情するものと見られてゐる

米映畫會社支那市場より引揚げか

【ニューヨーク發同盟】最近の法幣相場の低落が在支外國商社の活動を制限しつつある事は否まれないが、アメリカの五大映畫會社の一つたる二十世紀フォックス映畫會社、極東支配人デルバート・グッドマン氏はアメリカ各映畫會社の極東營業が不振に陷つてゐる事實に關し左の如く述べた

若し法幣相場が從來の水準に回復するか、又は支那の國幣が變更されるかしない限りアメリカ映畫會社支那支部は極東營業を中止せねばならなくなるだらう

商況（廿三日）

臺灣正米市場 前場 ／ 中場

基隆在庫米 ／ 高雄在庫米 ／ 臺米現物相場

東京長期前場 ／ 東京短期前場 ／ 東京國債實物前場 ／ 東京銀行實株 ／ 神戸期米前場 ／ 大阪期米前場 ／ 東短取組喰合 ／ 東京長期總取組 ／ 大阪短期前場 ／ 大阪長期前場 ／ 神戸豆粕前場 ／ 大阪砂糖現物 ／ 橫濱生糸前場 ／ 神戸爲替

正金建値 對米 二七弗四分一 對英 一志〇二片

綠餌の石灰漬貯藏

これは大體三、四ケ月を最大期間とし、貯藏に當つては用器として桶又は甕を用意し、貯藏綠餌を適當の大さに細切、一方消石灰の一―三％液を作り、用器に充填した綠餌に注加して重石をのせ、空氣の介在を排除する、大體一夜で重石の重壓と石灰液の軟化作用により綠餌は壓縮されて容積は三分の一位に收縮するから、新な原料を添加してもよい、必要の都度石灰液を除いてその儘給與してもよいが、一應水洗して與へるもよい、この方法は我慢な飼料なる綠色を保ち、醱酵を起さず綠餌を軟化することが特徴である

臺日案内

料金 ……

書籍 海南島大地圖 ／ 興亞掛圖 ／ 雜誌書籍 ／ 海南島 ／ 大支那の片目 南洋協會臺灣支部

醫院 性病科 永吉醫院

内地土產 パイナップ 矢野商店

寫眞 カメラ中古品高價買入

時計眼鏡 メガネは金光堂

藥種商 喘息にワンカ ／ 梅肉エキス

洋服 婦人服地

ラヂオ器械 ラヂオ十ケ月月賦販賣

雜件 子供服 ／ 新古日本刀賣買 ／ ミシン及附屬品 ／ 冷藏庫製作修繕 八木 ／ パーマネントウエーヴ

犬の飼方 安心して買へる犬の會社 日本畜犬合資會社

廣告は宣傳の近道なり

クラブ 堂級 化粧品

健康と美のため とにかく夏は…… ゼヒ健康美容を

激しい暑熱、光線、汗に夏マケせぬやう…夏の間はぜヒクラブ美身クリーム・クラブ乳液によるビタミンの綜合榮養で夏しらずの涼しい健康肌が得られます。

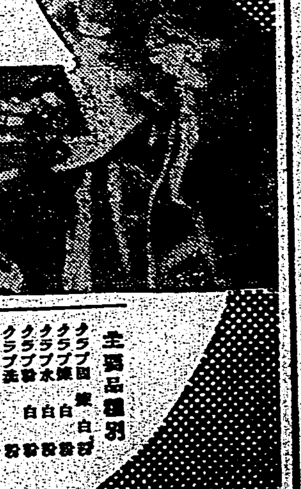

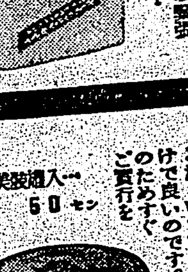

クラブ乳液 夏の化粧下に、皮膚の清掃に、夏マケの豫防にこれ一本あれば十分 たにしろホルモンとアルモンドが皮膚内部にゆきわたつて榮養となるのです。つけた後の皮膚の緊張感！ でそれとわかります！ 1円35錢・73錢

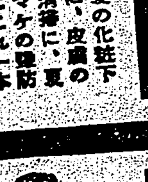

カテイベビーパウダー 赤ちゃんにアセモなどださせては失禮ながらお母樣の責任です！ クラブ乳液で皮膚を拭つてから、カテイベビーパウダーをポンポンとたたいていただくだけの手數だけで良いのです。赤ちゃんの健康のためすぐご實行を 美容箱入 50セン

主要品種別 クラブ白粉 ……

N—63

VEGELINE

斯界に多大の信用と愛用者を有する

毛髪養料 ベジリン香水

フケ、及びカユミを去り、脱毛を防ぎ常に美髪を保全し用後殊に爽快無比也

各百貨店、和洋品店、化粧品店、藥店にあり

本舗 東京市日本橋本石町 リーガル商會

フマキラー

四季を通じて變らぬ粘調度 自然な色澤と快適な香氣は正に日本随一 東京 井田 京 榮 大阪 堂

純植物性

メヌマポマード

洗髪の後につけると頭が輕い！

植物油は熱を吸收する力をもつてゐますから頭皮にすり込むと、清々して非常に頭が輕くなるのです。メヌマはこの植物油に養毛素を配合して精製した最高級のポマードです。

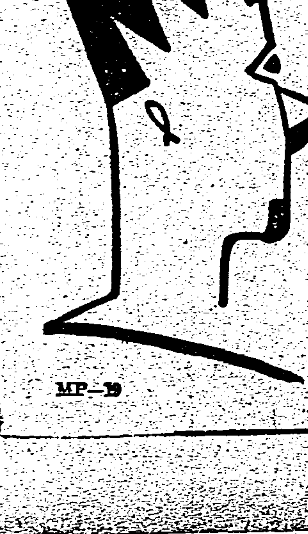

MP—19

臺灣日日新報
大日刊夕共十二頁
發行兼編輯人 佐々木 ……
發行所 臺北市榮町四丁目 臺灣日日新報社

社説 獨ソの接近と日本の立場 日獨は共同目標の下に進め

一

歐洲政局の後に打つヒトラー總統の手は、毎度ながら世界各國に衝撃を與へ、その都度世界地圖の勢力圏に大きな狂ひを見せて來たが、今回も亦ドイツは、人の意表に出る樣な一石を投じ、ドイツ包囲陣營を動搖させつつある。即ち去る十九日發表の獨ソ通商協定に引き續いて兩國間には不可侵條約の締結が約束され、その手續履行のため獨のリッペントロップ外相は二十三日モスクワへ乗り込んだ筈である。毎度ながら水際だつたヒトラー總統の投ずる一石は、一石にして二鳥も三鳥もの獲物を得、その度毎に英佛が束になつて來ても及ばぬ程の新しい勢力を增強させ、今や獨伊包囲陣營を實力的に遙かに引離さんとしてゐる。確かに今世紀における最も異例的な一大外交技術として謀略と稱すべきである。

二

ソ聯邦を懸命に引き寄せんとして旁と死力を盡してゐた英佛が、いとも鮮かにソ聯から打つちやりを喰はされ、その器量の下げ方は之を稀に有すべき外交史上の一大失敗に相違ないが、防共協定によつて固く結ばれてゐる吾の東京伯林の樞軸は一體どうなるのであるか。獨ソの通商協定くらゐなら未だ物資の相互補給程度に留まるが、不侵略協定となると國策的に相侵さざる方針を約束したものであり、攻守同盟の一歩手前の國家間の誓約である。獨伊との間ではザルツブルグ會談で或程度まで話し合ひもあつたであらうし、諒解も付いてゐたらうが、吾が外務省が獨ソ不可侵協定について何等知らなかつたといふ事は、政府としても國民としても恥かしい次第で實に心外に堪へない。萬一外務省がその交渉の消息に通ぜず、ドイツから話が無かつたとしても、今日の樣な國際間の謀略先行時代にたては、知らぬ顔をして今後の國際情勢を眺めてゐるべきではない。正直に後に二國の外相が"獨逸政府の眞意を質して後、適當の措置をとる"などと本音を吐くべきものでは無いと信ずる。これでは全然敵に謀略上の手を與へる結果とならざるを得ない。

三

吾等の率直なる見解を明かにするならば、日本もドイツも現狀において唯一つ相一致した目標がある。ソレは此の際、英國を屈伏すべしといふことだ。この目標に向つて何故政府は堂々の陣を進めないのか。支那事變の最大なる支持者英國、蔣政權の最大なる支持者英國——これを撃滅し屈伏せずしては、支那事變の解決も、東亞の新建設も出來ぬではないか。少くとも日獨において一致したる此目標に向つて、兩者は他の總ゆる支障を突破して邁進すべきである。ソ聯に對する吾が態度も、日獨の此の共同目標主義の政策から自然に派生し示唆されるものと確信する。今次の不手際に就ては國民として返す返すも不本意でならぬのである。

對歐策は閣議へ 五相會議を取止めて

陸相・外相と首相が協議

【東京二十三日發同盟】平沼首相は二十三日午後首相官邸で板垣陸相と再度會見して獨ソ不可侵條約締結に伴ふ歐洲新情勢の展開に對處すべき我が對歐策の具體的措置に關し重要協議を遂げたが、これに先立ち板垣陸相は午前十時陸相官邸に軍首腦部を招致し獨ソ條約に關し出先官憲より到着の公電を基礎に陸軍當局今後の態度につき懇談を遂げ、陸相はこの結果を齎し午後一時三十分平沼首相を訪問、態度等につき重要協議をなしたが、この際政府として執るべき措置、處理の問題、諸般の情勢を綜合するに

一、今回ドイツ政府が突如ソ聯政府との間に不可侵條約を締結するに至つた眞意につき不可解なるものあり、故に出先官憲を督勵しドイツ政府の眞意を確かめること

一、我が今後の對歐策についてはドイツ政府の眞意判明と同時にこれに對する英、佛、波諸國の動向、緊迫せる歐洲政情の今後の展開如何等を十分見極め適當なる判斷の下に慎重檢討を遂げる必要あること

一、我が對外方策は事變處理を第一義とする自主的態度の確立を根幹とし國際情勢の展開に應じ有效適切なる措置を期すること

といふに兩相の意見一致を見た模樣で、首相は更に有田外相を招致しその後の一般國際情勢を聽取すると共にこれが具體的措置に關し首相は事態の重要性に鑑み從來の五相會議を取止め閣議に附議する方針で諸般の情勢を檢討し熟考の上首相としての決意を得るに至れば或は二十五日の定例閣議でその所信を披瀝し重要協議をなすものと見られてゐる

首相が重要決意 近衞公と會見の結果

【東京二十三日發同盟】平沼首相は獨ソ不可侵條約の締結に依り歐洲に生じた新情勢に對處するため廿三日午後一時三十分より二時十五分まで約一時間に亘つて首相官邸に板垣陸相と會見し對歐策問題の處理に關し重要協議を遂げたが、右會見の結果陸軍側の腹藏なき意向も判明したので首相としては更に樞府議長の意向を徴する必要から同二時三十分太田書記官長を派して華族會館に近衞樞府議長を訪問せしめ對歐策問題の從來の經過を報告すると共に新情勢に對する首相の意向を傳へ首相官邸に樞府議長の來訪を求め、書記官長は更に木戸內相と會見協議の後華族會館を辭去した、依つて近衞樞府議長は折柄來訪せる鈴木貴院政務部長と會見約三十分間意見交換をなし更に重ねて木戸內相と協議を行つた後同四時四十分首相官邸に平沼首相を訪問して重要會見を遂げた

【東京二十三日發同盟】平沼首相は二十三日板垣陸相、近衞樞府議長との會見の結果對歐策問題の處理に關聯しこの際政府の執るべき措置態度につき重要決意を得るに至つたものの如く、この結果二十四日午後五相會議關係閣僚たる有田外相、米內海相、石渡藏相に對し順次官邸に來訪を求め、首相より樞府議長、陸相との會見內容を報告すると共に對歐策問題の具體的處理及びこれが善後措置に關する首相の決意を披瀝し各閣僚の諒解を求めることとなつた

ダ市併合宣言か

【パリ二十二日發同盟】獨ソ不可侵條約締結の報は一瞬にして歐洲情勢を一變せしめたが、アヴァス通信ベルリン電はヒトラー總統が八月二十七日のタンネンベルヒ大勝記念日にダンチッヒのドイツ併合を宣言する可能性ありと報じ、且つ獨ソ兩國のポーランド分割計畫なるもの次の如く報道してセンセーションを起してゐる

今や東北歐諸國國境の徹底的變更が豫想されるに至つたが氣早いベルリン政界では早くも地圖の塗替を始め、ボスニア、上部シレジアをドイツ領とし、他方ソ聯はバルチック海方面でリガ（ラトヴィア）まで進出し南方はリオワ（南部ポーランド）までを領有するであらうとしてゐる

【パリ二十二日發同盟】二十二日アヴァス通信ベルリン電はドイツ軍が二十四日早朝を期しダンチッヒに向ふ方角の廻廊を占據すべしとの命令を接受したと報じセンセーションを起してゐる

佛人は引揚げ準備

【ベルリン二十二日發同盟】獨波關係急迫化のため駐獨日本大使館では在獨邦人の居住調査を開始し萬一に備へてゐる、一方佛國大使館もドイツ國內旅行中の佛國人に引揚げを勸告し、更に獨佛交換佛人學生その他にも引揚げ準備を命じた

英は波蘭救援を決意 戰爭の危險は急激に強化

【ロンドン二十二日發同盟】英國政府が廿二日緊急閣議で最惡の事態に備へ決定した方針は

一、二十四日議會を再開しポーランドに對する援助保證の公約を飽くまで固守する旨宣言する

一、鐵、銅、ニッケル、ゴム等主要軍需資材の輸出禁止

一、金融財政統制法案の提出、これに基く非常措置は必要に應じ國王の[illegible]發動する

一、陸、海、空三軍の[illegible]

機命令乃至召集令を發するであるが、既下の情勢ではドイツは早くも完全に戰鬪態勢を整へ來る二十七日のタンネンベルヒ大捷記念日までにポーランドに對して最後通牒を叩き付けるのではないかと見られ、ドイツはこの機會に武力に訴へても飽くもダンチッヒ並に廻廊の懸案解決を企圖すべきは疑ひないところで、英國としても又國運を賭してもポーランド救援に決意を堅めるに至つたことは略確實と見られる、而して戰爭の危險は俄然急激に強化した感が深い

英議會は戰時氣分

【ロンドン二十二日發同盟】二十四日緊急再開の英國下院は冒頭チエンバレン首相の國際情勢報告演説に始まり、直に政府提出の緊急國防全權法案の審議に入るべく、同法案は即日下院通過を期待され直に上院に回附、遲滯なくジョージ六世陛下の御裁可を得て公布されるものと見られ、今回の緊急國防全權法案は世界大戰當時の有名な國土防衞法と類同のもので國防關係の諸事項に關し一々議會の承認を得ずして行動し得る全權を政府に付與するものと解されてゐる、尚議會は危機終局期間中連日開會の豫定と云はれ英國政界は將に戰時氣分へである

對波援助は不變 佛國政府も緊急閣議

【パリ二十二日發同盟】佛國政府當局は獨ソ不可侵條約成立の報に異常な衝動を受け、外務省側近筋も獨ソ通商協約に次ぐこの矢繼早の新事實に困惑を示してゐる。佛國政界一般の動きは二十二日朝來使も午前相次いでボンネ外相を訪問、佛國の方針を打合し相互に情報の交換を遂げた。しかして佛國政府目下の建前は對波援助方針不變一本槍で進むと云ふにあり、ルーマニア大使、タタレスコ、ルーマニア大使、ヌカシニヴイツツ、ポーランド大使にもその旨確言した模樣である

【パリ二十二日發同盟】獨ソ不可侵條約締結發表に伴ふ佛國政府の緊急閣議は二十二日午後五時十五分より開催、豫想に反し極めて短時間で終了した。席上ダラディエ首相、ボンネ外相より夫々新事態並にこれに對處する佛國政府の態度につき説明したが、目下佛國政府に入つてゐる情報が尚不十分なため何等重大決定に至らず、唯二十四日の國務會議準備に備へ各在外使臣に對し情勢探査方の訓令を決定し、特にモスクワへはソ聯政府の眞意聽取方を訓令することとなつた。しかして閣議散會後ダラディエ首相はガムラン國軍總司令と長時間に亘り萬一の事態に對する對策を協議した。閣議席上モスクワより軍事使節引揚げ案も出たが決定には至らなかつた

戰爭の危機は去らず ベルリン政界消息通の觀測

【ベルリン二十二日發同盟】獨ソ不可侵條約の成立は歐洲政界に多大の衝動を喚起し、その波紋はドイツを中心とする今後の國際情勢に甚大な影響を及ぼすものと豫想されるが、獨ソ接近に伴ふ今後の國際情勢、殊に獨ソ關係、ポーランド問題、戰爭の危機等に及ぼす影響に就きベルリン政界消息通の意見を綜合すれば次の通り

一、獨ソ關係　ヒトラー總統は常に側近者に對しドイツの政策上の根本方針として反ソ態度堅持を説いて來ただけにこの仇敵ソ聯と接近するには內心非常な苦悶を行つたと傳へられ、懸案のダンチッヒ問題、ポーランド廻廊問題等を此際斷乎解決せんと決意し遂に背に腹は換へられなかつた、併し元來防共樞軸の反ソ的世界觀と獨ソ不可侵條約の間には斷然たり能はざる點があり、且つソ聯としては英佛と獨伊を嚙み合せまた日本を牽制するためこのゼスチュアを用ひた譯で、何れ戰爭勃發となれば果してどうなるか形勢は俄かに逆睹出來ない

一、ポーランド問題　英佛兩國の包囲陣に對抗する難攻不落の西部要塞は最近漸く完成し、今又ソ聯の中立化に成功したドイツはその條勢を驅つてダンチッヒとポーランド廻廊並に上部シレジアの解決に乘出すであらう、ベルリンでは獨ソ協定調印直後ドイツの對波強硬策發動説が有力である

一、歐洲戰爭の危機　ソ聯を巧にドイツに抱き込まれた英佛兩國は拱手傍觀の外なく戰爭の危機は減少したとの觀測もあるが、東歐はポーランドは勿論英佛兩國にとつても死活の問題である故に此際簡單に歐洲戰爭なしと見るのは早計に失するであらう

伯林第三國人の觀測 双及の劍で 日、英を牽制

【ベルリン二十二日發同盟】獨ソ不可侵條約締結の報は當地第三國人の間でも表面上は頗る唐突のこととし多大のセンセーションを捲起してゐる、彼等の一致した見解は今回の條約締結を以て獨ソ關係の強化、英國と日本を牽制した双及の劍と爲してゐる。即ち歐洲に於いてはドイツが當面のポーランド問題解決の爲め英、佛、ソ共同戰線を撹亂し、極東に於いてはソ聯が日本壓迫の切札に使はんとしてゐるのだと見てゐる、又條約の內容については十箇年を期間とする不可侵條項、規定せる外に附屬秘密協定としてソ聯はドイツにバルチック諸國、ポーランド、ルーマニアに於ける優位を認め、ドイツはソ聯に對し極東に於けるソ聯の自由行動を容認する旨の條項ありとの説が一部に行はれてゐる、右秘密協定説は記者の探究せる所に依れば獨ソ兩國から日英牽制の意圖を以て作爲されたもので否定そのものは公表外には何れもないが今回の不可侵條約成立につき獨ソ兩國の國情を知らざる第三國側は頗ぶる奇異に感じ事態を實質以上に過大評價して騷いでゐるが、獨ソ兩國が今後十年間戰はざる原則は既に事實として成熟してゐたもので今回これを成文化し以てドイツは英國に對抗しソ聯は本來の恐獨病に一時的に鎭靜劑を服用したものに過ぎない、尚獨ソ兩國の軍事、政治、經濟の各方面に亘り深く檢討するに兩國は到底相互に戰へない情態にあり、今回の擧は極めて當然の歸結である

英佛ソ交渉に致命的な打撃 成立しても有名無實

【モスクワ二十二日發同盟】獨ソ經濟協定について矢繼早のリッペントロップ獨外相のモスクワ訪問は目下進行中の英佛ソ三國交渉に致命的打撃を與へ協定成立の希望は愈よ鈍くなり、假りに圓滿成立を見るとしても內容は有名無實のものとなつて實質的には早くもゼロに等しいと見られるに至つた、軍事折衝も政治交渉と遜色なく殆んど實質的進展を見てゐない、消息通は大體英佛ソ交渉の失敗を確信し何等かの形でお茶を濁すのが關の山だと見てゐる、問題の背後秘密の定説は語るところソ聯のバルチック海に對する制海權確保の準備工作に外ならず、ソ聯には最早讓歩の餘地なく、又ソ聯の要求を鵜呑みにすればバルチック諸國に對しソ聯はその欲する時期と方法によつて出兵し得ることとなり、同時に英佛は即時自動的にこれを援助すべき義務を負ふことなるので到底折合ひの見込みはない、一方ソ聯としてはルーマニアを除いた地域で過重な負擔を引受ける筈なく、まして一方的傾向外交はソ聯の極力避けつつあるところでポーランド問題で戰爭を賭ける氣は全然ないものと見てよい、所詮英佛は完全に手玉に取られ軍事使節派遣によつて何とか難關を突破し協定に漕ぎつけんとした必死の努力もあつさり肩透しを喰はされて半年に垂んとする對ソ外交に止めを刺された形である、一方ドイツの北歐外交最近の進出は完全に英佛の要を挫いてダンチッヒの平和的接收の地均し工作は略ぼ出來上つたと見る向きもある、只ソ聯の態度は寧ろ獨伊樞軸への反抗を示唆するが兩國の基本的對立は不侵略協定以上には出でぬとの觀測が有力で、ドイツがソ聯の中立を望む如くソ聯も出來るだけドイツの鋒鋩を西に向けんとする頰冠り式防禦主義の現はれと目されてゐる

米代理大使と情報を交換

【東京二十三日發同盟】ドウマン駐日アメリカ代理大使は二十三日午前吉澤亞米利加局長を訪問し、日米間の問題に關し要談を遂げ、歐洲問題に關し情報を交換して午後零時五十分辭去した

不法行爲が續けば 斷乎膺懲すべきだ

我が陸海軍出先當局の見解

【上海二十三日發同盟】越界路事件に關し我が陸海軍出先當局は二十二日共同聲明を發表したが租界內において依然斯かる不法行爲が繰返されるにおいては斷乎占領軍としての事實を以て之を膺懲すべきであるとし左の如き見解を持してゐる

我軍が租界の周邊を占領してゐる以上敢て租界を實力をもつて占領しないとは言へ軍事上常識的にも租界側が我軍の勢力下に在ることは明瞭である、占領地域の治安維持は我軍の重大なる責務で租界內の治安維持に關してもその主體が我軍にあるは當然のことである、勿論上海租界には共同防備協定が存在してゐるが各國警備軍の任務は工部局當局が處理し得ざる狀態において自國居留民の生命財産を保護することにあり、一般の治安維持は工部局が負擔してゐるのであつて、租界當局の活動は占領軍たる我軍の指揮下においてのみその機能を發揮し得るものである、故に軍は治安維持に關する限りその影響する所に鑑み蘇州河の內外を問はず一切の措置をなすべき義務と權力ありと信ずる

劃期的税制改正案（三）

（三）一般所得税法人税及臨時利得税

一、一般所得税

分類所得税で廣く國民一般の負擔を重課する一方、所得の多いものに對して特に重課する趣旨で設けられたのが今回の一般所得税である

即ち一般所得税は分類所得税の外に各種の所得を綜合し所得金額中五千円を超える部分に對して課税するもので、その税率は最低百分の十から始まり、百分の十五、百分の廿、百分の廿五といふ風に大體百分の五位の公差を以て進み最高で七八十万円を超える課税所得に對して百分の六十五といふ相當高率の累進課税を行ふのである

現在の第三種所得税では[illegible]富に對して一割控除を認めてゐるが改正案はこれを廢止してその代りに株式取得に要した負債利子を控除することにしてゐる

負債利子の控除は經濟界からも喧々要望があつたが、一時所得その他全所得を綜合する建前をとつてゐない關係上全額負債控除は難かしいとあつて株式取得の場合に限り認めることになつたのである

株式擔保の負債利子なら大體控除されると見て差支へないが、要するに株式取得の事實が立證され得る場合に限るのである

また從來營業の經費が多くなればなる程税金が少く手取額が少なくなるといふ非難があつたので一般所得税では個人の營業所得計算上[illegible]する分を控除することになつた

現行第二種所得税は一家の總所得が一万二千円以下である場合に段階を設けて勤勞所得の控除を行つてゐるが、今回の一般所得税では一万円以下の勤勞所得について一割の控除を認めてゐる

また生命保險料の控除や地方附加税はこれを認めない

二、法人税

現行法では第一種所得として法人課税が行はれてゐるがこの第一種所得税を廢止して超過所得税は臨時利得税の方に移し、普通所得税は法人資本税と合體して新たに法人税を創設する

現行第一種所得税では普通所得百分の十二・一五、現行法人資本税では千分の一・二の税率であるが今回の法人税では所得金額の百分の十八、資本金額の千分の一・五の税率を課することになつた

現在法人の納める税金はその年の法人の所得で損金として認めてゐるが、今回はこれを損金に算入しない、從つて前年に所得が多くて税金も多かつたが、翌年には所得が少なく、税金を引くと赤字となるやうな場合でもこれを赤字としないで少ない税金を收めることになるわけである

なほ機械業方面の會社の負擔過重を緩和するために前事業年度（事業年度の期間六ケ月であるときは前二事業年度）に生じた缺損金額を現事業年度の所得計算上損金に算入することにしてゐる

その他法人税の課税所得は當該事業年度の利得に對する臨時利得税を控除した金額によるとか、法人の受ける配當及利子に對する分類所得税はこれを控除するとか、地方附加税を認めないといふやうな規定が置かれる

三、臨時利得税

法人と個人に分れ、法人については臨時利得税と營業利得税とを綜合して課税する、課税の對象になる利得は基準利益率（現行乙種たる昭和九、十、十一の三ケ年平均利益率）を超える金額及資本金額（積立金を含む）の年七分を超える金額と定めてゐる

ただし基準利益率につき平均利益率のないとき又は平均利益率年一割未滿のときは年一割を以て基準利益率とし、平均利益率が年二割を超ゆるときは年二割を以て基準利益率としてゐる

現在は平均利益率年七分以下のものは七分としてそれを超える部分に課税されてゐるが、今回は七分以下のものには課税されないから新設法人は優遇されることになる、これと反對に從來平均利益率二割以上のものは二割を超える部分にだけ課税されてゐたのが、今後は二割で打切られることになるから超過部分が多くなつて利得の多い者が重課されることになるわけである

税率は資本金額の年七分を超え年一割以下の部分の百分の十、資本金額の年一割を超え基準利益率以下の部分百分の廿五、基準利益率を超え資本金額の年二割以下の部分の四十五、資本金額の年二割を超える部分百分の六十五と區分して課税される、但し資本金十万円以下の小法人は或程度輕減される

個人臨時利得税は甲種利得（昭和四、五、六基準）を廢止し乙種利得（昭和九、十、十一基準）の平均利益を超える部分に百分の三十の課税を行ふが、平均利益のないもの又は平均利益が現年度の利益の三分の一に相當する金額（五千円未滿のときは五千円）に達しないものは現年度の利益の三分の一に相當する金額（五千円未滿のときは五千円）を以て平均利益とする、また個人の現年度の利益一万円以下のときは臨時利得税を課さないこととしてゐる、なほ法人の利益計算上法人税及臨時利得税はこれを損金に算入せず、個人の利益計算上臨時利得税はこれを必要經費に算入しない（完）

陳銘樞氏の乘り出しを歡迎 厦門民衆に異常な感激

【厦門二十三日發同盟】福建出身者より福建和平促進會第二回大會が二十一日夜當市において盛大に行はれてゐた折柄、支那軍政界の元老陳銘樞が重慶を脱出し香港において曾つての福建人民政府の同志を糾合して反蔣政權の組織を計畫中であるとの報は厦門民衆に異常な感激を與へてゐるが、陳銘樞の今回の擧は目下沿岸封鎖下に困難を極めてゐる福建省にも新に反蔣和平運動を擡頭せしめるものであると大いに期待されてゐる

即ち人民革命政府樹立當時これをバツクしたマニラの大立物李清泉は從來福建省政府委員であつたが去る八月八日の重慶政府行政委員會議で免職となつてゐる、これは今次の陳銘樞の重慶脱出と何等か關聯あるものと見られ、其他曾つて人民政府の重要ポストにあつた許友超等の有力マニラ華僑の動きも想像され、陳銘樞の積極的動きに連れて福建省の事態は俄に注目されるに至つた

天無口

長々と會議會談で日を送つてゐる間に、ドイツは打つべき手を急所に向つてピシリピシリと打つてゐる。世界の會議外交は唯アレヨアレヨと喫驚たる態、何のことはない子供が高等飛行を眺めてゐるのと大した變りはない▲鮮かな神技も機と乘り手が渾然一體とならねば出來る相談ぢやない。水平飛行ならいざ知らず、戰鬪飛行をやらうといふ操縱士が四人も五人もあつちや危ひもの。らぬ勢當である▲安全第一の旅客機ですら速度は早い方がい、發動機ののろい時代には飛機もよく墜落したものだ▲ノモンハンではソ聯機を千百機から墜落してゐるのだ。僅かに三月足らず。こんな空中大會戰が一體今迄にあつたであらうか。生命を犧牲にしつつ將兵は着々大戰果を收めつつある。この大戰果を如何に於て、政治外交的に本當に活してゆくのが政治家や國民の義務ではないのか▲政黨の醜い抗爭や"春日遲々"は全く影くるしからざるを得ない。ヒトラーの爪の垢の[illegible]のだらうか。

隅から隅まで面白く爲になる新雜誌

大陸　清爽九月號　特價七十錢　改造社發行

敵性四人男（漫畫・文）近藤日出造

新秋一人一話　鯨と人間…金田常[illegible]　漫畫療法…麻生豐　居らぬ魚の釣れる話…佐藤垢石　鯉と泥棒…正木不如丘　將棋…木村義雄

空爆下の國境を往く…本誌記者

東亞同文書院を語る…福田勝藏

吉川英治・佐藤垢石對談　劍法談義

★時局展望★　事變と東京會談…横田實　對歐策樹立の要…白木正之　米國の對日政策…長谷川進一　日英會談の裏面…永田一角　動いてゐる經濟…島田晋

事變は本年中に終る！　ロザミア卿

（實話）赤色外蒙獨立秘話・松家穣

滿洲へ旅する人に…島木健作

★防衞令下の滿洲　山田清三郎

各科一流のお醫者さんに訊く　戰爭と病氣座談會

現代青年に感ず　頭山滿

私は何に最も關心を持つか（埋ケ部隊の一人一答）

小津安二郎　軍曹戰場談

滿天下絶讃の傑作　何處へ　石坂洋次郎

★好評連載陣★　西門家の人々　丹羽文雄　二十一世紀　杉山平助　幽靈大陸に行く　大佛次郎

遠族弔慰行　太田國夫

朝鮮の教育　朝鮮總督　南次郎

【我社の銃後對策】一流各社長さんの回答

戰爭小說　靜かな風雲　上田廣

問題の小說陣　海戀ひ…大江賢次　美しき未亡人…大佐龍太郎　運命の麒麟兒…長與善郎　時局小說 日英戰爭　石丸藤太　軍事小說 鐵火　滿井佐吉

イギリスをどう思ふ？　全國小學生の可憐な感想　姑娘天昇　小野佐世男

特別附錄　時局早わかり　一目で世間のことがわかる現代人必須の字引！

臺灣證券取引所令案に就て（續き）

卽ち營業所に於ても一片の机上論から、これ等の事實に眼を蔽ふて、徒らに取次機關の弊害を理由として之れを

◇…否認 するが如きことあらんか、それは角を矯めんとして牛を殺すの愚であつて取引員の生存を脅威し延いては取引所の機能を萎靡せしむると共に、一面業外取引を助長し延いては違反者の續出を促がすの結果とならんことを私かに憂ふるものである。要は取次機關の正否に非ずして、これが弊害の除去にありと信ずる、この弊害の除去に對する私案として左に其大綱を示して大方の叱正を請ひたいと思ふ

一、取引員の支店出張所はこれを認むること

一、支店出張所の代表者の資格は內地の有價證券業取締法に定むる有資格者と同等とする事

其本店（卽ち臺灣證券取引所取引員）と連帶して其責に任ずる事

かくすれば呑行爲其他在來の不正行爲は絕對に防止し得べく

◇…委託 注文主としては直接注文よりも支店出張所を經由する不健全なる責任の加重により、より一層の安全性を増すこととなるべく、一面業界よりは失業者を生ぜしむることもなく、又現行取引員による呑行爲を除き得べく以て明朗なる證券業界を形成し得べきであらうと信ずる。思ふに今回發表されたる原案の內容が果して紙の傳ふるが如しとせば、これに現行取引所法の

◇…鵜呑 みに過ぎざるの惑があつて、此の條文の取引員の制度の規定が拘束の實際の考究と加味せられたるものなく、また營業の特殊性と其實情に即したる跡の見出し難きを遺憾とするものである。依て商工省の取引課長であつたかと記憶する原田國之助氏の講演の一節として八月九日の經濟日日新聞紙は次の如く掲載してゐる

『取引員の支店出張所及代理店に於ける委託注文の取扱を禁止する現行取引所法の規定について今日可否の論のあることは諸君も御承知の事と思ひますが、少くとも株式の取引所取引については取引員の支店出張所及代理店を閉鎖することは一向差支へないわけであらうと思はれます。から、ここに新設せんとする市場の取引については右の取引所法の規定を緩和して行からうと思ひます』

商工省當局者である原田氏の此意見は本問題に一の有力なる示唆を與ふるものであらうと信ずる

◇…吾等 が新設證券取引所設立を希望するや既に久しいものがあり、斷くにして其信望の成らんとするや事實上これに参加を拒否せらるることあらば實に忍ぶべからざるものがある。吾等は微力なりと雖も多年に亘り島內證券投資知識の普及發達に寄與したるの功績は認めらるべきであり、今日取引所設立の機運に到達せしめたる亦吾等の與つて力あるものと謂ふべきであらう。一億一心、國民精神總動員の叫ばるるの秋、吾等吾等の業を奪つて困窮せしむるが如きはいづれの點よりするも極力避くべきであつて當局者としては宜しく改善すべき點は改善し、包容すべきだけは包容して吾等地方證券業者をして各々其所を得せしむべき方策の下に最善の努力を拂はれんことを熱望して止まない（終り）

本島でも來月上旬 標準物價を決定
けふ物價專門委員會規則公布さる

總督府では新に臺灣物價委員會規則を施行し臺灣物價委員會を設置委員を任命したが、第一回委員會に於て事項別、物資別に各部門委員會を設けることに決定、準備進捗したので二十四日府令第九十五號を以て專門委員會に關する規定を左の如く公布し卽日實施した

昭和十三年府令第百四十五號臺灣物價委員會規則中左の通改正す

第七條 臺灣總督は物價に關する特別の事項に付臺灣物價委員會の諮問に應ぜしむる爲專門委員會を置くことを得

第八條 各專門委員會は委員長一人及專門委員若干人を以て之を組織す

專門委員會の種類及名稱は別に之を定む

第九條 委員長は臺灣物價委員會の委員の中より專門委員は委員其他關係ある者の中より臺灣總督之を命じ又は囑託す

附　則

本令は公布の日より之を施行す

又同日附告示第三百一號を以て左の如く專門委員會の種類及名稱を定めた

臺灣物價委員會規則第七條第二項の規定に依り專門委員會の種類及名稱左の通定む

一、事項別專門委員會
價格調整專門委員會、賃金專門委員會、配給調整專門委員會、利潤、家賃、地代專門委員會、運輸專門委員會

二、物資別專門委員會
纖維品物價專門委員會、金屬品物價專門委員會、化學工業品物價專門委員會、燃料品物價專門委員會、食料品物價專門委員會、木材及其の他の物價專門委員會、雜品物價專門委員會

右により法的準備は完了するに至りたので兩三日中に告示を以て夫々任命される段取となつた、專門委員長には物價委員が任命され委員には會社商店等の實際家が選ばれて居り十二專門委員會の委員總數は百六、七十名の多數に上る筈である、而して物價別各專門委員會は今月末頃より順次開催し來月上旬までには全部を終了引續き第二回物價委員會を開催して標準物價を決定することとなつた

滿洲向小麥、小麥粉
輸出許可制實施に決定

【東京二十二日發同盟】農林省では近く公布される農林、商、工、水產物各統制規則に基き中央物價委員會に諮問し小麥の價格公定に乘出すことになつたがこれと同時に小麥粉の主要原因となつてゐる滿洲國向け小麥並に小麥粉に對しても輸出許可制を實施することとなり目下企畫院、財務局、商工省等と折衝中であるこれが實施要綱左の如し

國家總動員法第九條に基き小麥並に小麥粉に對し輸出許可制を實施し輸出の都度その數量と價格につき主務大臣の許可を受けしむ

輸出價格は內地の公定價格とは別個に考慮し日、滿、支を通ずる戰時食料政策の見地より麥粉の配給調整に萬全を期せんとするものである

尙台灣、朝鮮に於ても內地の小麥粉統制に倣ひ之と同一步調をとることとなり近く台灣に於ては小麥粉統制の制定を見ることとなつた

臺中潭子の 買蔗價格
籾價比準を蓬萊千斤建に變更

帝國製糖潭子中第一、第二、潭子三工場の十五、六年期蔗作獎勵規程の內容を檢討するに、原料買收價格は基本價格を千斤に付二円五十錢と前期より五十錢方引上げ之に蓬萊籾價比準による割增金を付し千斤當次の如く定めてある、向籾價は從來在來種（大甲相場）百斤一石建であつたが、今度より蓬萊籾千斤當價格に變更せられたことは注目すべきである

蓬萊米籾千斤當價格	田作	畑作
六七円未滿	三、四錢	三、四錢
六七円以上	三、一〇	三、五〇
七〇円同	三、三〇	四、〇〇
七二円同	三、五〇	四、二〇
七五円同	三、七〇	四、四〇
七七円同	三、九〇	四、六〇

前期は在來種百斤一石建なりし爲め籾價は二円未滿より六円以上まで十四通りに區切つてあつたのを本期から六通りに區切つた點も注目されるが、右表の籾價格は昭和十五年度臺中州蓬萊籾第二等米百斤當腐渡し値として政府の買上げ發表に係る前、後期平均價格より諸掛一円四十二錢を控除し籾換算七八％と看做し計算したものとなつてゐる、次に植付獎勵金は前期に於て四回以上、六回以上

臺銀補缺理事
玉置氏の跡は本橋氏

【東京二十二日發本社特電】臺灣銀行では來る一日定時總會を東京支店で開催するが先般辭任した玉置理事の後任には大阪支店長本橋兵太郎氏が任命されることになつた、向山本店理事の他へ轉出が噂されてゐるがその場合は後任として東京支店支配人平野辰三氏が擬せられてゐる

無水酒精の 輸送設備漸く決定
タンク船は年末に就航

臺灣酒精輸出組合と石油聯合との共同出資に係るアルコール輸送株式會社では昨春高雄に營業所を設け台拓出身の山岸久二氏が同年十月同營業所長に就任以來諸般の準備を進めてゐたが此程東京鐵道造船所で建造中の容量一、二五〇噸のタンク船は去る七月進水を終へ十月に竣工することになつて居り船名を臺灣丸と命名することになつた、又高雄の台灣鐵工所で建造中の二十噸入タンク車廿二輛は本年十二月迄に竣工の豫定である、又高雄に建設するタンクに就ては特殊地域だけに折衝に約一ケ年を要し漸く關係各方面の格別なる配慮の下に非常時下にふさはしき我が國最初の試みである特殊構造のものを地上七〇〇萬石建設のことに決定し近く着工、年末までに完成の上タンク船、タンク車と相俟つて無水、含水酒精の輸送を開始することになつて居り、就中含水酒精に就てはアルコール輸送會社と直接關係なきも同じく酒精聯合社の製品であるので便宜上同社の手で輸送するのであるが、ブリキ統制の關係上、その一部八萬石だけはブリキ罐によらずドラム罐によることになつて居る、因に十月に竣工を終るタンク船は無水と含水とを同時に積載し得るやう區劃が出來てゐるさうで台灣からのアルコール積取開始までは暫時內地で使用される豫定である

獨ソ條約締結で 倫敦爲替市場衝擊
磅貨買支へに躍起となる

【ロンドン二十二日發同盟】獨ソ不侵略條約の發表に伴ふ新國際政局の動向はロンドン外國爲替市場に大衝擊を與へ二十二日には弗貨に對する需要が目立つて急增したので狼狽したイギリスは逸早く爲替平衡資金を發動買支へに出動したため英米爲替の現物レートは四弗六仙十二と前日に保合ひ表面平靜を持續してゐる、又先物に對して平衡資金が極力買向つてゐるので目下の所買物は局限されてゐる、然も大陸向けの爲替は軒並に低落し英白九ポイント半英蘭八分ノ五ポイント英佛二ポイント方夫前日に比し低落した、右の內ベルガ貨が急落したのはベルギー政府筋が弗貨を買行つてゐるとの噂が傳へられ神經過敏な手仕舞賣りが出たことに依るものである

局鐵業績
八月に入り好轉

陸運、或は積替擔に依り鐵道貨物發送は可成り打擊を受け、先月は最盛期の輸送發揮をみせたが天候回復と同時にグッと盛り返し本月に入つてからは砂糖、石炭、雜貨等の出貨著しく上、中旬何れも八萬円弱の增收となり八月二十日現在の年度累計收入は千二百十萬円を算し、前年度同期に比して百二十萬円の增收を示すに至つた、最近の各旬別收入及び前年同期との比較を示せば左の通りである（△は減少單位円）

	收入	比較
七月上旬	一八六、〇三〇	△四二、一一四
同　中旬	三四〇、六〇一	△二三、四五〇
同　下旬	四八一、〇四五	△一〇、二三五
八月上旬	四三〇、〇四八	七八、五五一
同　中旬	五三〇、七九三	七八、〇五一

甘藷の需要激增で
增產計畫を建直す

本島の甘藷はアブソール、無水酒精等化學工業原料としての需要が激增し、又食料、飼料としての需要增加に依る增產計畫が必要となり、その需要に應じ得る樣增產計畫を建直すこととなつた

臺銀發行券 一億五千九百萬圓
―未曾有の記錄―

臺灣銀行券の二十一日發行高は一億五千九百八十四萬五千円の新記錄を示し昨年同日の一億一千六百六十八萬二千円に比し實に四千三百十六萬二千円の激增、昨年末の最高に比しても約七百五十萬円の增加である、尙ほ今後の發行高は十月頃迄は當分之を陣に多少收縮してゆくであらうと

一期米移出
北部米は出盛り 中部米は出細る

去る十七日高雄出帆長安丸は名古屋、京濱行蓬萊二、一六〇袋、在來一、二四四袋、十八日同出帆扶桑丸は大阪、東京行蓬萊三、一四〇袋、十九日基隆出帆…

內外商況欄（廿二日）
中先解商內が主で 焦付商狀つづく

米期

堂島米況前場【大阪二十二日發本社特電】今朝も東商に引續き前場先限は前日比幾分安く寄付き期先は…

堂島米況後場【大阪二十二日發同盟】後場は手…

米界餘聞【大阪二十二日發本社特電】…

大阪期米後場

砂糖　黑糖も遂に最終値

株式　依然氣迷裡に 新東以下頭重い

兜町前場況【東京二十二日發同盟】獨ソ不可侵條約締結の影響については依然として氣迷ひの域を脫し得ず一般に新規の出動は手控へられ…

兜町後場況【東京二十二日發同盟】…

東京短期後場

大阪重要商品

神戶穀肥相場

大阪製粉・油

神戶豆粕後場

東京市中コール（二十二日本社特電）

貯蓄銀行新竹支店 近く開店

【新竹電話】…

米對抗作物經濟調查
甘蔗、甘藷、黃麻、バナナに實施

府米穀局ではこの程米對抗作物經濟調查會を開いた結果、甘蔗（內譯―新植、株出、宿根）、甘藷、黃麻、バナナ等の米作對抗作物に對し收支經濟調查を實施することとなり、調查の方法は調査農家を全島で百四十六戶を選定し調査農家を指定して各作物の收支經濟を記帳せしめることとなつた、而して調查は各州廳が指揮して直に實施することとなつたが、本年は十月に米穀委員會が開催されるので同委員會の參考資料に供するため前記の記帳法による調查の外に全島で百四十六戶の農家を選定し係官が出張の上で聽取法により收支經濟を調查することとなつた

島內商況

臺灣正米市場　後場

臺灣正市公定相場

大阪短期後場

大阪長期後場

東京長期後場

財界　株界

東西南北

…資本金百萬円で大正八年創立された台灣…

…ある、先づ獨新協定と云つた氣持で國民は頑張るべきであらう、この際國內整備は極力排擊し新東亞建設にぶつかつて行くべきである」

二十周年記念

…十周年を迎へ今度の二十周年記念配當として二十周年の記念配當二分だけ加へて五分の外に特配二分を株主にも分つことに內定してゐるさうだ

商業登記公告

●株式會社設立…

急募

商業學校卒 若干名（二十五歲以下）
高等小學卒 若干名（十八歲以下）
履歷書寫眞添付二十八日迄に…
新竹地方法院苗栗出張所

大日本航空會社臺北支所

大阪商船 臺灣出帆
●基隆出帆　門司、神戶、大阪、高雄、馬公、…

辰馬汽船出帆
辰春丸　八月廿五日　阪神京濱行　基隆發
辰和丸　八月卅一日　基隆發

日本郵船 基隆出帆
門司行　富士丸　八月廿四日　正十一時
大和丸　八月廿六日　正十一時
伏見丸　八月廿六日

大連汽船 基隆出帆
大連行　河南丸　八月廿六日
山東丸　九月上旬
丸一組

台北市新起町一ノ三（西門市場踏切前）
澁谷齒科醫院
電話二一八八九番

銘酒 **菊正宗**
納入代理　臺北　藤田商店

飲めよ 島產ビール
溢るる生の快味！
高砂生ビール

高級洋服地卸
臺北市大和町二
逢坂商店
電話（紳士服地部 四五四五番・婦人服地部 四六七〇番・仕入部 四三三〇番）

高砂化學工業株式會社製
二硫化炭素　醋酸アミール　醋酸エチール
藥品油脂 **東光株式會社**

壯丁團に竹腰の國防服

大陸發展と海軍力(一)

★海軍省海軍軍事普及部

海外發展の大國是

神武天皇は御卽位に際して宣はく

上は乾靈國を授くるの德に答へ下は皇孫正を養ふの心を弘め、八紘を掩ひて宇となし、六合を兼ねて都を開かん、亦可ならずや

と、日本國家の大理想を御宣言になつた

そもそも神武帝業の地たる大和の國都は、青山四周、六合の中心であるばかりでなく、東方に伊勢灣、西方に大阪灣、北方には若狹灣を控へた要衝の地である

天皇が國都を此處に御定めになつたことは、一つは皇威の漸く四方に普及した證左であり、一つは中つ國の經營發展に海洋を利用し給はんとの深遠なる叡慮に外ならなかつたと拜察されるのである

卽ち吾人は、神武建國の日既に海外發展が我が大國是であつたことを誇り、更に神武御東征は、瀬戸内海の制海權を完全に、掌握せられた上に於て實行せられたことを、銘記せねばならぬ

而して海國日本として、海外發展は當然海洋發展の兩者を意味することは勿論である。從つて今日我が國が亞細亞大陸にその勢力を伸張し、皇道を宣布することは、之我が建國以來の國是を遂行する所以に外ならないのであるが、この事が我が世界政策の全部でないことも亦云ふ迄もない

×

しかし我が國と亞細亞大陸とは地理的に近接してゐる事情から、お互ひの交渉は早く既に有史以前に始まり、爾來今日に至るまで數千年絶えたことはなかつた。この間我が國が國家として所謂大陸發展に乘り出したことも屢々であつたが、國軍としての海軍力を缺いてゐた明治維新以前に於ては、殆んど其の目的を達成することが出來なかつた。偶々或る期間大陸制覇に成功したやうに見えた時でも何時も我が海上兵力の不足から全然能から、終に九仞の功を一簣にかき、折角進出した大陸から退却せざるを得ない羽目に陷るのを例とした

而して現に進行中の我が大陸發展は、明治維新後國軍として組織ある帝國海軍が確立せらるるに及んで初めて其の緒に就き、數次の戰役、事變を經て漸く今日の隆昌にまで到達したものであつて、われわれは過去數千年の歷史の教訓

大陸發展の第一歩

に鑑み、今度こそは永遠に大陸經營の礎石を打ち樹て、再び過去に於けるが如き失敗の歷史を繰返すやうなことがあつては斷じてならない。この意味に於て、茲に我が大陸發展成敗の跡を檢討して以て向後の戒としたいと思ふ。

綏靖天皇より開化天皇まで八代の御治世は、專ら神武天皇の宏業を承述して中つ國の經營に當り給うた時代と拜察されるのであるが、崇神天皇の御代に至り、治績大いに揚がり、彼の四道將軍に依つて皇威は遠く辺境にまで及んだ。國力内に充つれば、自ら外に向つて膨脹するのは物理的自然の法則である。

天皇は造船の詔を下し給ひ「船者天下之要也、今海辺之民、由無船以甚苦歩運、其令諸國、俾造船舶」(日本書紀)と仰せられ、大いに海洋發展を御奬勵になつた。偶々弁韓地方が新羅と百濟の挾撃を受け、救援を我が國に求めて來たので、天皇は鹽乘津彦(海軍提督)を遣はして之を救ひ給うた。その結果そこに任那國が生まれ、やがて任那日本府が建設せられて、この地方を統治するに至つた。

これが我が國が政治的に海外に發展した嚆矢であつた。卽ち我が大陸發展は海上兵力に依つて其の第一歩を踏出したのであつた。

かくて、朝鮮半島との交通路としては、北陸及び山陰地方から隠岐島、鬱陵島を經由するものと、九州北部から壹岐、對馬を經て半島南部に達するものとの二つがあつたが、後者は九州豪族の占有する所であつて、而も最も好適なるものであつた。故に海峽の制海權を得んとすれば、九州の統治が先決問題であつた。この事が叛服常なき熊襲に對して、景行天皇を初め奉り日本武尊、仲哀天皇、神功皇后等が相繼いで征討の師を興し給うた所以の一つでもあつた。

神功皇后の新羅征伐

仲哀天皇が其の九年、熊襲征伐中に崩御在らせられるや、神功皇后は士氣の沮喪を慮れ給ひ、天皇の喪を秘して穴門豐浦宮に密葬し奉り、九州北部の諸賊を平定して後顧の憂ひを除き、男裝して群臣を會し、躬ら三軍を帥ゐて新羅を征伐せんことを宣せられた。

かくて皇后は諸國に令して船舶を徵集し給ひ、諸訓練を實施し諸作戰準備を完成し給うた上、同年十月いよいよ舟師を率ゐて、對島の鰐浦を經て新羅征伐の途に上られたのである。

當時既に造船の發達見るべきものあり、我が舟師は、今日の言葉を以てすれば、堂々たる渡洋進攻艦隊であつたに相違ない。其の上我が將兵は訓練された精兵であり士氣旺盛、軍紀嚴正で戰はずして敵を呑むの槪があつた。果せる哉新羅王は我が艦隊の威容を望み、慴然として爲す所を知らず、戰はずして卽座に屈服し、「大陽西ニ出テ、洛東江ノ流逆トナリ、河石昇ツテ星辰トナルモ、決シテ春秋ノ朝貢ヲ闕キ臣禮ヲ失ハザルベキコト」を誓つた。次いで高麗、百濟も亦我が軍門に降り、これより朝鮮半島は全く我が國に服屬し、任那日本府は半島統治に勢威を振つた。爾來約四百年の間我が國は西海の制海權を掌握して、國威を宣揚し、朝鮮及び支那の文化を輸入して、國内の文化は學術、宗教、美術、工藝等凡有る方面に著しい發達を遂げたこれ一に制海の賜に外ならなかつたのである。

杭州驛(祇孫曲園展)**貞松信義畫**　既報の如く廿六、七、八の三日間、本社三階講堂で開催される「祇孫曲園展」に出品されるもの

八千名を收容する職工村

ドイツ政府は豫て計畫中の國會議事堂をベルリン市ケーニッヒスプラッツに建てることに決定したが此の程この仕事に從事する約八千名の職工を收容するに足る職工村をベルリン郊外の美しい森林地帯に造ることになつたと發表した

此の村は同型の二十五の家屋より成つてゐるもので非常に國防的に出來てをり、一日の仕事に疲れて歸つて來た職工連中を慰安する全ての設備がある、卽ち映畫試寫室、酒保があり、五千名を收容するに足る大ダンスホールまで造られてゐる。又職工村の中には地下鐵があり、文明人に最も必要な郵便局、マーケット、其の他の商店もある、此の村には今年の終りまでに先づ二千五百名を收容し、大體一九四〇年の終りまでに八千名を收容することになつてゐる

船中風景

染浦三郎

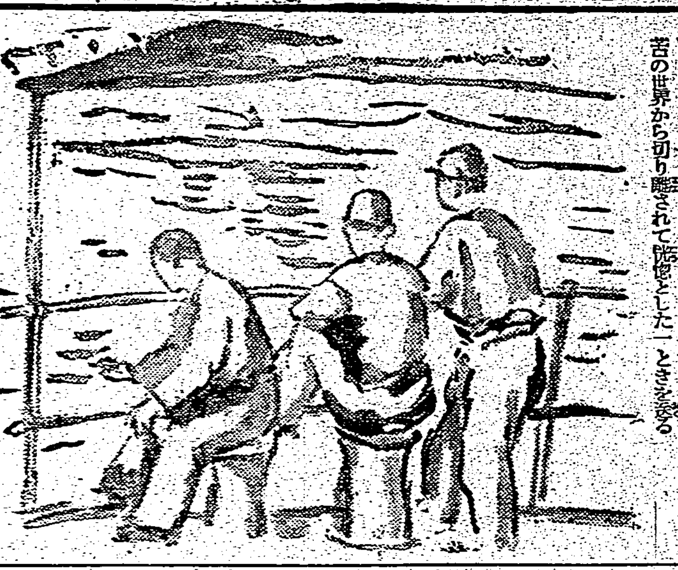

日中の暑さに引かへて、夕方の航海は實に千金の價である

兵隊達は三三、伍々、甲板のテスリにもたれたりして、色々な話題に打興じてゐる

彼等にとつても一日の苦勞をわすれ遙かに故郷を思ひ妻子を想ふたのしい一ときである

愈と夜の帷のおりる頃、今日一日の世を月の世界に引継いで悠々海の彼方に沈んで行く夕日の燃ゆる様なヴァミリオンの照明の中を今度は皎皎たる月が精衛部隊の勢で東の水平線から浮び出して來る

この美しい大自然を背景に東西の名優が同じ舞台の兩端にまみえた姿こそは實に航海中の豪華版であり、兵隊も我々もただ一切の苦の世界から切り離されて恍惚とした一ときを送る

海外小話

ユーフラテス河の治水工事

イラク國政府では此の程同國領内を流れるユーフラテス河の沿岸ラマディ附近の泥濘地帶數万エーカーを耕地化する目的の下に工費總額九十万磅を以つて之が治水工事を行ふことゝなり工事一切を英國の土木會社バルフォアー・ベティ工業會社に請負はしめることとなつた

右工事計畫の要點は、バグダッドの西方約五十哩の地點に於て泥濘水を落して之を流路して現在英國航空會社のペルシャ灣・エジプト線旅客機水上機の發着基地となつてゐるハッバニヤー湖に送り、放水しようといふのである。而して前記の目的のためには二本の運河が開鑿せられる豫定となつて居り、その一本は幅二百フィート、深さ十五フィートで延長九哩泥濘地帯から前記ハッバニヤー湖に至るもの、他の一本は幅百五十呎、深さ卅五呎で之は湖水の過剩水を導いて沙漠地帯の低地に放水する目的のためのものである、同バルフォアー・ベティ工業會社の見積りに依れば本工事は完成迄に四年を要するだらうと云はれる

唾(つば)や童尿で

若返るといふ支那古譚(こたん)から稀(めづら)しい強身法

弱い軀(からだ)を強めるため

なら…ネオネオギー

讀む必要の人々

慢性的胃腸疾患
肺患肋膜の患者
早老老衰徴候者
精氣根氣缺乏者

往昔

支那で行はれた不老長生法の一つに練精の術といふのがある。どういふ方法かといふと、毎朝目覺めの床の中に臥しながら、已れの口中に唾液を充滿しては再び嚥みくだす。これを日毎に十數回くりかへすと不老長壽が實現すると傳へ、劉京道人は永年この方法を行つて、百七十八歳まで健康としてゐたといふ。

練精

の術は、已れの唾液をのみくだすのだが、若い男女の唾液ところではない人尿を飲んだといふ記錄もある。

明の米藏亭といふ醫家の書には婦人病に悩み且つ體力衰弱の一女性に、男兒の尿を十數年缺かさず服用しめたところ、病も癒えて健康となり、八十歳の高齢になつても、髪も白くならず、四十そこそこの若い容色を保つてゐたと記されてゐる。

かう

した物語には、さだめし讀者は失笑を禁じ得ぬであらうが、しかし讀者は、この奇異な古習に、じつは現代の醫學が探求してやまないホルモンの秘密が潜んでゐることを知つてゐられるであらうか。

他人の唾液や尿を、まさか今の世に飲む人もなからうが、尿から採られたホルモン劑がさかんに賣出されてゐるのは周知のごとくで、また、唾液にも一種のホルモンが含まれてゐることが、この頃、學者の研究によつて判明した。

ホル

モンの應用は近頃の流行であるが、實際ホルモンくらゐ效くものはないと思ふ。今までの藥物や療法で治らなかつた病氣も、ホルモンの應用で、早く目的を達し、早老や老衰の挽回にもよい。

日本微生物研究所に於ても、はじめ、動物の臟器や尿から採るホルモンを研究したが、その後あるさながら動物ホルモンに匹敵する植物に存在する植物ホルモンは、作用を營むことを知り、一轉して植物ホルモンの研究に着手し、遂にキヤメのたしかな併も安價なる植物ホルモン劑ネオネオギーを創つた。

ネオ

ネオギーには、臟器發育素まで頃合してあるが、元より單なる藥效からでなく細胞から強めるのであるから、弱い體の人、病氣の人にはまつたく是ほど良いものはない。ネオネオギーをのみだすと、まづ内臟の機能が速やかに盛んになる。その結果、食慾が増し、榮養の吸收がよくなり、食べたものが無駄なく血肉に同化する。さらに臟やその他の内臟も強化され血行は盛んになり、内分泌機能は昂まるので、衰へてゐた體力は挽回し、病氣も早く治ることになる。

醫者も服用にしたがひ増すが、これは服用者から「肥る藥」などと稱ばれてゐるのでも分らうと思ふ。ぜひ一度試してみられたい。

購入の注意

正價　三百六十個入十一圓、三回、九圓、粉狀も同價、藥店にあり。但し植物ホルモン劑はネオネオギーのみ故、必ず指名して購入あれ。直接の御購入者のためにハガキで申込あれば代金引換で急送の便を計る。到着したら支拂ひあればよろし。申込所は東京日本橋區

日本微生物研究所

(NN3D-3-14)

ライオン齒磨

品質(ひんしつ)の良否(りやうひ)は、齒磨(はみがき)自身(じしん)をして語(かた)らしめよ！

ライオン齒磨の比類なき優秀性

齒磨の目的は齒と齦を清掃、强化、美化して、ムシ齒及び齒槽膿漏を豫防し、惡臭を除去して、口腔を清潔にすると共に、心身を爽快ならしめる事に在ります。從つて此目的を實現させる爲には、次の如き條件を必要とします。

一、顯微鏡試驗によれば、齒磨の粒子は非常に細かで、然も粒子が平均したるものたること。

一、齒磨の硬度は、齒の表面の硬度より低くなければならぬ。

一、ムシ齒の原因となる細菌の繁殖力や活動力を失くし、且粒子の一つ一つが無數の細菌、腐敗醗酵物を吸着、口外に除去するものたること。

一、口中の酸を中和するものたること。

一、ムシ齒や齒槽膿漏の原因をなす齒垢や齒石の沈着を防止するものたること。

一、齒齦及び唾液腺に適度の刺戟を與へて、齒齦の抵抗力を强くし、唾液の分泌を促して、自淨作用をなすものたること。

所で、我ライオン齒磨は嚴密なる科學的實驗に據つても、右の諸條件を悉く具備する事が證明せられるのであります。此上とも何卒御愛用の程を！

ライオン齒磨本舗

東京・大阪・名古屋

空に殘れる（93）

尾崎士郎作　高木清畫

（挿畫說明）

秘書（十）

密轉であつた。

上申書はたうとう書かなかつたが、信作は張りきつた氣持で事務所へ出かけていつた。上申書を出してもそれを本鄕主任に握りつぶされてしまつたら何にもならないのだ。それよりも直接に話して本鄕主任に事務所改革の意志があるか無いか確めた方がはるかに效果的だと考へたのである。

ところが、事務所にいつてみると、珍らしいことに江島秩子がもうタイプライターの前に坐つてキイをかちやかちや叩いてゐるばかりでなく、本鄕主任が大きなデスクの上一面に書類を擴げて忙しさうに整理をしてゐるのであつた。

信作は呆氣にとられながら輕く朝の挨拶をして机に向ひ、習慣的に外國雜誌の頁を擴げたが、本鄕主任の忙しさうにしてゐる樣子を見ると、どうにも話合の誘ひた氣持で時間を持扱ひかねてゐた。

彼は本鄕主任に事務所改革の意見を開陳するかはりに、

「何かお手傳ひしませうか？」

と、正直な聲で言つてしまつた。

「ああ有難う。だが、それよりも」

本鄕主任はちらと信作の方に顏を向けたが直ぐまた書類に眼をうつしながら、

「——君、ロス（ロスアンゼルス）の商工會議所で發表した商品別の輸入統計は知らなかつたかね？」

「輸入統計ですつて？さあ、まだ知らないんですが」

「さうかね。もつとも、君は入所してからまだ幾日も經つてないんだから無理もないかも知れんが。ぢや、明日の朝までに調べておいてくれ給へ。それから序に今年の上半期の物價指數の日米比較をも作つておいてもらひたいね」

「何時までなんですか？」

信作は自分の命ぜられた仕事の內容がどれだけの擴がりを持つてゐるものか見當のつかない不安が胸をかすめると、たしかに明日の朝までと言はれたと思ひながら、改めて問ひかへさずにはゐられなかつた。

本鄕主任は冷酷といつぱいへるかもしれないほどの自信をほのめかした調子で、

「明日の朝までですよ。こんなもの二三時間もあつたら出來るでせう」

と、事もなげに言つてのけた。

「二三時間ですつて？」

信作は反射的に本鄕主任の顏を見たが、皮膚のたるんだその顏が急に大きく見えだしてきた。彼は自分の讀んだ雜誌の中で、爲替相場に作用する國際政局の動向とか各國の貿易政策とかいふ文字には多少は馴染んだものの、統計とか物價指數とかいふやうな、理論の基礎となるべき數字については殆ど無知なことに氣がついたのである。すると、本鄕主任をやつつけるために昨日から用意した言葉の一つ一つが、經驗もないくせに生意氣な理論ばかり振りまはす自分への彩しな非難となつて返つてくるやうな氣がした。

信作が言葉の接穗を失くして俯くと、本鄕主任は、

「商工省の貿易局でも商工會議所でも行つて訊けば敎へてくれますよ。君は理事長の秘書なんだからそれくらゐの事は知つてなきや困るでせう」

と、皮肉な調子で言つてから、ひとりごとのやうに附けた。

「それに、明日は理事長も上京されるんだから」

ラヂオ

朝

【六・三〇】朝の挨拶、ラヂオ體操、朝の音樂（レコード）クラヴサン獨奏…ワンダ・ランドフスカ、伊國西組曲第六番ホ長調（バッハ作曲）

【七・〇一】朝の修養（京都）自力本願から…山口光圓

【七・二〇】コドモの講座（第五講）（臺北）正しき國語とは何ぞや（終）藤田良輔

【八・〇〇】ニュース

【九・四五】家庭園藝講座（第一講）（臺北）蔬菜總論…赤佐誠

【一〇・一五】家庭料理獻立（臺北第二高等女學校白石梅子案）一、鯛の胡麻和へ 二、ちしや葉の胡麻和へ 三、オレンヂ・クリーム（調理のみ）臺北第一高等女學校中村宗次案

【一一・〇〇】肉豚取引相場（臺北）日用品小賣値段、職業紹介事項（各局）

晝

【一一・二〇】臨時官廳ニュース

【一一・五九】正午の時報（東京）公示並告知事項、局報、午後の放送番組（各局）

【〇・〇一】慰問娛樂時間（レコード）清元人一道行旅路の花嫁…清元小冨久太夫、清元延壽太夫、三味線—清元延園、清元梅子、上調子—清元梅六郎、囃子—梅屋社中

【〇・四〇】ニュース

【一・〇〇】臺灣正米市場

【二・四〇】ラヂオ體操

【三・〇〇】ニュース

【三・三〇】經濟市況ニュース

【四・〇〇】臺灣正米相場狀況

【五・三〇】ニュース

【五・五五】コドモのニュース（臺北）一師附小（五年）田中基子

【六・〇〇】子供の時間（大阪）冒險物語—十五少年漂流記（一）BK

【六・二〇】子供の新聞（東京）

【六・二五】トーキー音樂（臺北）臺北市新世界館國際館より中繼：グレート・ワルツ（メトロ・ゴールドウイン・メーヤー映畫より）ミリザ・コージャス他

【六・五五】カレント・トピックス（東京）

夜

【七・〇〇】子供の時間（臺北）解說付レコード—イタリーの民謠曲の太陽よ、サンタルチア、菩提樹の歌、歸れソレントへ

【七・二〇】ニュース

【七・三〇】國民歌謠（東京）一、戰車隊の歌 二、戰車兵の歌（敎育總監部選定、紙恭輔作曲）獨唱—內田榮一、伴奏—東京放送管絃樂團

【七・四〇】連續ラヂオ小說（東京）三四郎（第一夜）（夏目漱石原作、小林勝脚色）廣田先生—御橋公、三四郎—中村伸郎、與次郎—丸山章治、美禰子—夏川靜江他、解說—和田アナウンサー、作曲音樂指揮—伊藤昇、伴奏—東京放送管絃樂團

【八・一五】歌謠曲（東京）一、並木の雨 二、歌でくらせば 三、朝月夕月 四、月のキャンプ…松原操、伴奏—東京放送管絃樂團、指揮—仁木他喜雄

【八・三〇】時局談話（東京）經濟統制と國民生活…商工大臣八田嘉明

【九・〇〇】浪花節（東京）九段の母（萩原四郎作）天中軒雲月

【九・三九】九・四〇時報（東京）

【九・四一】管絃樂（臺北）JFAK管絃樂團、指揮—一條眞一郎 一、メヌエット（パデレフスキー作曲）二、喜歌劇「詩人と農夫」序曲（スッペ作曲）三、行進曲「十字軍」（スーザ作曲）詩吟（臺南のみ）

【一〇・〇〇】福建語ニュース

【一〇・二〇】放送局編輯ニュース、新聞社提供ニュース、公示並告知事項、局報、明日の放送番組（各局）

【一一・〇五】英語ニュース

【一一・二〇】北京語ニュース

【一一・三五】廣東語ニュース

【一一・五〇】馬來語ニュース

【〇・〇五】國語ニュース

時局談話（東京八・三〇）

商工大臣　八田嘉明

△經濟統制と國民生活　近代戰における經濟統制の必然性から說き起し物動計畫の內容、その實施の經過を話しその實施が國民生活に如何なる影響を及ぼしてをり、國民としては如何なる態度に出て頂かなければならぬかを平易に話します。

浪花節（東京九・〇〇）九段の母（萩原四郎作）

天中軒雲月

ここは高崎市外のある農村、今年十一才の忠一が學校からの歸途、見知らぬおばさんに聲かけられ、色々と尋ねられるままに、自分の父森田勝次が出征中名譽の戰死を遂げたこと、そして今日父に金鵄勳章授與の御達しがあつたこと、それから母は既に居ないので祖母と二人暮しであることなどを話す。然も始めて見たこの人こそ、實は忠一の叔母に當るお波であつた。彼女は、親の許さぬ結婚から恰度八年前、この村を出たつきり勘當の身になつてゐたのである。忠一が家へ歸つてから間もなくお波がしよんぼりと訪ねて來る。お波の母、つまり忠一の祖母たねはその一徹の氣性から此の名譽ある森田の家に不屆者お波を出したことをはぢ、彼女を家に入ることさへ肯んじない。併し忠一の子供らしい同情とそれから恰度居合はせた村長の理をわけたすすめに、流石强氣のたねも遂に人情としてこばみきれなかつたのである。その事があつてから二月ほどして、たねとお波と忠一の三人は、九段の靖國神社へ、はれの對面のため出かけた。神殿にぬかづく軍國の母たね、心から兄の冥福を祈り不孝をわびるお波、そして健氣な覺悟を父の靈前に誓ふ忠一、護國の英靈勝次も、さぞ心から喜んだことであつたらう。題して軍國美談九段の母

批評と紹介

◆第二世界戰爭の勝敗（石丸藤太著）世界戰爭は刻々に迫りつつある、先づそれは歐洲大戰の形をとるであらう、そして戰爭勃發の時は一九四〇年八月であるとなし、小說的に支那事變今後の展開日ソの關係等大戰前の世界情勢を說き、ひいて獨英開戰、英佛の獨伊宣戰、陸上の戰勢、地中海の戰況を敍き勝敗の鍵を握るものが日本たることを暗示するところで上卷を終へてゐる。小說とはいへ、あくまで現在の事實に立脚して事をすすめてゐるので、極めて現實性があつて興味深い（四六判上裝四四〇頁一・〇〇、東京市神田區駿河臺二ノ六刀江書院）

◆盲目物語（谷崎潤一郎著）淺井家から德川へと移る戰國時代の全貌を、武將と婦人と、合戰と戀愛と、冷酷と純眞と義理と人情との葛藤を、一介の下賤な盲目の按摩の口によつて物語らしめた著者の傑作、物語の古調を裝ふため並々ならぬ苦心が拂はれてゐる（新潮文庫〇・二五、東京市牛込區矢來町七一新潮社）

雜誌紹介

▲東京堂月報（廿六ノ八）月々の出版界の情勢、新しい本の刊行を知るには必讀すべき讀書人の羅針盤、卷頭に論稿（長田新）円卓方書（西村眞次）讀書論輯創作（木々高太郎）本の目錄（岡野他家夫）及新刊分類目錄、內務省納本目錄、支那事變關係雜誌記事索引等滿載（〇・一〇、東京市麴町區九段一ノ七東京堂）

▲幼年俱樂部（九月號）汽車のいろいろ、長いものづくし、支那の子供たち等の美しい口繪や、敎室の名探偵（小山勝清）小とりのお醫者（千葉省三）アジアの兄弟（山中峯太郎）イタリヤのお話（上澤謙二）等の讀物、及び每號子供たちを喜ばせてゐるコグマノコロスケ（吉本三平）ゲンキノゲンチャン（澤井一三郎）マメザウ（田河水泡）等滿載（〇・五〇、東京市小石川區音羽町二ノ一九大日本雄辯會講談社）

▲大陸（九月號）時局小說靜かな風雲（上田廣）砲火（河井佐吉）日英戰ふ日（石丸藤太）の三篇をはじめとし、事變は本年中に終焉する（ロザミア卿）滿洲に旅する人に（島木健作）茶館の敍役對策（各社社長）ウランゲル將軍の最後（松永勝）戰爭と病氣（座談會）獨逸風流談義（吉川英治）等變化ある內容を滿載その外小說吉崇ひ（大江賢次）差しき未亡人（大佐前太郎）運命の鍵裁兒（長與善郎）何處へ（石坂洋次郎）等があるが、附錄は「時局早わかり」（〇・七〇、東京市芝區愛宕町七ノ一二改造社）

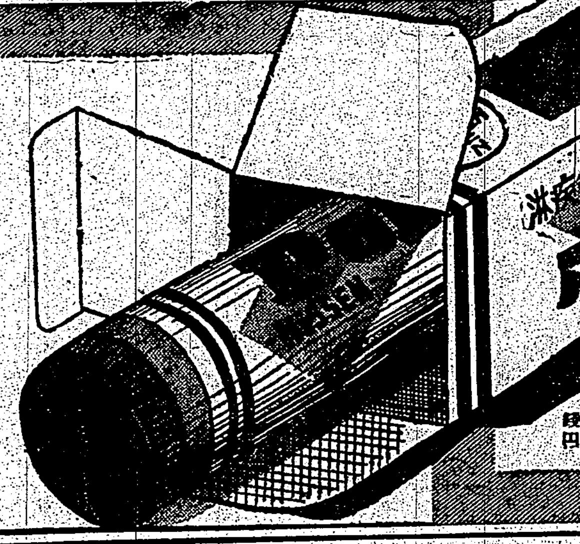

日染 ポレオン錠

急性 慢性 淋疾

純正化學療法劑

NISSEN

NH_2-⬡-SO_2NH-⬡-$SO_2N<^{CH_3}_{CH_3}$

全國百貨店 著名藥店にあり
二〇錠 四円三〇錢
一〇〇錠 十九円

ポレオン內服に依る衝擊療法

淋疾に對しては特に本劑の大量投與を推奬さる。即ち二錠宛一日三回、三—五日間連用の後五—七日間中止し更に之を繰り返す。多くの場合第一回衝擊により淋菌を消滅し分泌を止め尿を澄明とす

ポレオンの三大特徵

二箇のスルホンアミド基及び二箇のメチル基を有する最高級最純品

一、內服に依る淋疾の完治
二、治療期間の著しき短縮
三、副作用を殆ど認めず

【適應症】淋疾、淋毒性攝護腺炎、淋毒性副睾丸炎、淋毒性子宮頸管加答兒、其他淋毒性子宮附屬器炎、淋毒性關節炎、淋毒性尿路疾患、腎盂炎、膀胱炎、葡萄狀球菌性疾患即ち乳腺炎、淋巴腺炎、蜂窩織炎、疔、癤、癰、膿瘍、フルンクローゼ、化膿性骨髓骨膜炎、軟性下疳

製造元 日本染料製造株式會社 大阪市此花區春日出町（資本金一三、〇〇〇萬圓）
發賣元 株式會社稻畑商店 大阪市東區備後町二丁目
台灣特約店 東西藥房 台北市永樂町三ノ四九

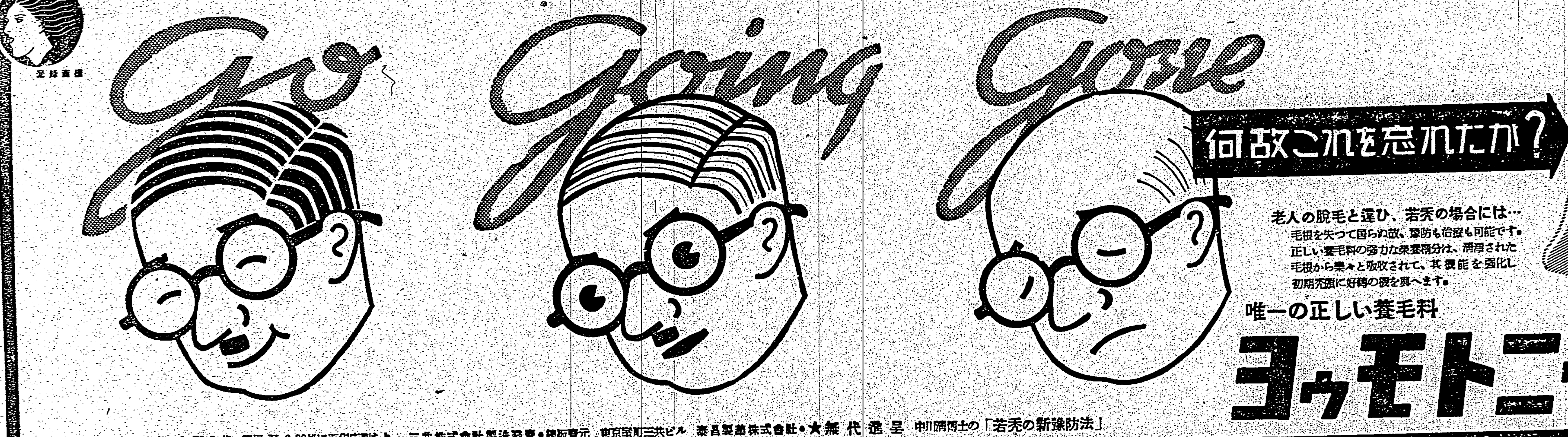

拔け毛 若禿 停止

何故これを忘れたか？

老人の脫毛と違ひ、若禿の場合には…
毛根を失つて居らぬ故、豫防も治療も可能です。正しい養毛料の強力な榮養剤分は、潤澤された毛根から續々と吸收されて、其機能を强化し初期禿頭に好轉の機を與へます。

唯一の正しい養毛料

ヨウモトニック

（定價）小￥1.45 大￥2.45 德用￥6.30外に百貨店型あり。三共株式會社製造發賣・總販賣元 東京室町三共ビル 泰昌製藥株式會社・大無代進呈 中川博士の「若禿の新豫防法」

半煉の仁丹齒磨

良い齒磨で齒を守りませう

新興 眞山くみ子

最上の原料で無比の效果を收め
他の半量で齒と齦を強化し
齒を美しく輝やかせます！

實物圖

姉妹製品 煉・潤性・粉

お髮が知つてゐます

惡い洗髮料の害は秋口はつきりと現はれます

ソーダ分を含まぬ花王シャンプーで洗つたお髮なら拔け毛・切れ毛でいのちの縮む思ひをせずに濟みます

一個五錢

粗惡品あり 定評ある花王製品をお選び下さい

花王シャンプー

花王石鹸株式會社長瀨商會

昭和の常識　商店の入口の飾窓（ショーウインドー）は、角を丸くした方が、客が入りやすい

見本藥に似た
一つの慰問袋に
カオール二十袋
誠意のない藥店主

【屏東電話】東京新高堂産……の慰問袋を一般に募集中であるが……二十二日市役所に届けられた市内本町一ノ四〇信安藥房の慰問袋中には僅かに粗安の腹藥（二ゾ（約三十錢））と定價十錢のカオールが二十包（見本の積物一包五厘位）同封されてあるだけで內容見積約一円と見積られるもので果してこれを受取つた我が皇軍勇士が快く感謝するであらうか、通り一遍の義務的慰問袋よりも假令僅少であらう共、今少し內容を研究して心から第一線勇士を慰問する心情の掬るものこそ眞に望ましく、信安藥房の態度には非常な非難があびせられ市當局でも內容の入替へを依頼する模樣である

……皇軍將兵の苦勞に報するのは何と言つても心からなる慰問袋であらう、屏東愛國婦人會では此の種慰問袋を……

生徒、兒童も醵金
御造營奉贊會割當額決る

【台南電話】台灣神社御造營奉贊會台南市分會では二十三日午後二時より市役所會議室に評議員（各町長）會を開催、市割當額四万六千八百円（州割當二十二万二千円）の一般、實業組合、會社、銀行、團體等に對する募集金額割當方法に就き協議をなしたが一般に對しては十分の六を十四年度に十分の四を十五年度に又額五円以上の者に割當て實業組合に對しては昭和十三年度所得稅額に對し百分の一、會社、銀行、團體に對しては十三年度現在會社登記資本金に對して百分の一の割合、小公學校兒童は一人一錢、實業補習學校生徒以上は一人二錢として之を募集することとなつた

麗しい業佃協調
水害復舊に理解ある處置

【新竹電話】去る十二日の豪雨の為に竹東郡二重埔大洲地區は流失及埋沒した田畑約一百五十甲步あり共の後に必然的に起る地主と佃人の關係は注目の的となつてゐたが右關係地主及佃人三十餘名は時局の重大性に鑑み無用の紛爭を排除して互ひに理解ある態度をとり此の程佐藤二重埔區長始め同部落有力者の調停奏効し被害の程度によつて四年、三年、二年、一年と云ふ期間を與へ復舊する事に話が成立し更にその間の佃料たる租穀の免除する等人情味を含んだ條件で互ひに和氣藹々裡に解決した

玉里勤勞報國作業

……二十日より開始され二十三日終了したが……二千五百餘名の出動で神社境內掃除、除草、手入、同參道砂利敷、新公園手入、新公園傳染病院間三百米の新道開鑿、卓溪客人城間の道路新開鑿等であつたが、道路二……

小公學校職員武道講習會

【台中電話】台中州下小公學校職員四十名に日本古來の武道精神を鼓吹せしめ且つ心身鍛錬を計るため二十二日より四日間台中州農業學校に於て武道講習會を開催するがその開會式は二十二日午前十時より坂口內務部長、寺田視學、各中……

……立し更にその間の佃料たる租穀の免除……未完成部分は第二回奉仕作業とすることになつてゐる

部隊長から感謝狀
奉仕作業をした兒童達に

【台南電話】往年白河竹子腳に於て殉職を遂げた中神伍長の不朽の軍人精神を永く傳へる為め台南市河本要氏其他の篤志家の發意に依り同伍長殉職の地に建碑をなすことになつたが本事業に於て所在地白河公學校內角分教場主任訓導蘇清水氏はその主宰する青年團員を率る勤勞奉仕作業を實施し多大の貢獻を為したので台南岡本部隊長は同訓導及び同青年團員の熱誠なる奉仕作業は時局下銃後諸國民の範とする所大なるものありとし美しい奉仕精神に對しこの程感謝狀を贈り心からなる敬意と謝意を傳へるところあつた

木下一等兵戰病死

【〇〇電話】〇〇病院にて入院加療中の木下茶平一等兵（岡山縣邑久郡中恕町）は十八日戰病死を遂げた旨二十二日原隊より發表された

白衣の勇士歸還

【〇〇電話】大陸に奮戰し名譽の戰傷を負つた白衣勇士〇〇名は官民多數の出迎裡に二十三日未明〇〇入港午前九時半上陸〇〇分院に向つた

大石を運搬するもの會社員の一隊八十名は小林所長の指揮で二噸以上の大石を卷上げるもの等あり午後四時迄何れも熱心に奉仕作業を續け、大石はトラック二臺と牛車十五臺にて境內に運搬し勤勞奉仕の効果大なるものがあつた、引上に當り一同整列、神田郡守より感謝の挨拶あつて散會した

汗の奉仕

臺中州能高郡役所、街役場、專賣局出張所、郵便局、會社、銀行、信用組合、消防組、協議會員等二百五十名は去る二十日午前七時半日の丸辨當携帶郡役所前に集合、隊伍を整へ守城份河原に於て能高神社手水石用石材其他の蒐集に從事し郡守以下撿ひ棒で……

高雄愛婦支部演藝團 澎湖島各所で熱演

【馬公電話】高雄愛婦支部澎湖島國防演藝團赤堀支部長一行は二十二日朝澎湖神社、陸軍墓地參拜を為し、それより多數の慰問品を携へ要港部、要塞司令部、海軍病院、陸軍病院の慰問を為し感激させる所があつた、午後一時から馬公會館で陸軍部隊に對する慰問演藝會は赤堀支部長の鄭重な挨拶あつて開演、各出演者の熱演に盛況裡に終り同夜も引續き行はれたが……等學校長その他關係者出席の下に行はれたがこの種の講習は始めてなので成果は大に期待されてゐる

郷軍武術大會
廿七日臺中州聯合分會で

【台中電話】在郷軍人台中州聯合分會では軍國の秋に當り各分會の心身鍛錬並に軍人精神昂揚を圖るため來る二十七日午前九時半より三井台中陸軍射撃場に於て昭和十四年度第一回武術大會を行ふ事となつたが競技種目は射撃、軍刀術、銃劍術の三種で目下各分會共猛練習中である

九塊庄排英大會

【屏東電話】老獪極まる英國討つべしの全國津々浦々の澎湃たる排英の声に應へ屏東郡九塊庄でも二十一日午後九時半から九塊信用組合二階に於て排英庄民大會を開催した、同夜は定刻前より大谷警察課長……

……小松司令官も家族同伴慰問した、二十三日は午前九時半から午前、午後に亙つて要港部武德殿で前日同樣慰問演藝を為したが盛況であつた、一行は二十三日夜多大の感謝を受けつつ歸つた

……を始め郡民有志其他參會者實に二千餘名の多きを算しさしもの廣大なる會場は立錐の餘地なき程であつた、宣言文並に決議文の朗讀陸海外相及び日英會談に直接關係あるものに打電することに決定、それより講演に移り左記の演題下の熱血迸る大獅子吼に絕對拍手が浴びせられ同十一時半に閉會

一、老獪イギリスを膺懲せよ李士長榮茂　一、英國を東洋から追ひ出せ李明謙　一、暴英を排撃せよ庄宇士陳玉崑　一、興亞の敵英國を排撃せよ李振森

彰化庶民信組 臨時總代會

【彰化電話】彰化商工庶民信用組合では井原前組合長の轉出に依り二十二日午後二時から市會議室で臨時總代會を開催、理事二名補缺選擧並前組合長に對する記念品贈呈を附議可決した、後任組合長は築地市助役に決定

天城丸乘組員 全部救助さる

【高雄電話】去る九日比島から高雄に廻航中パラウを出航途中遭難して船體大破した南洋海運の天城丸（四〇トン乘組員七名）は僚船成南丸に助けられた旨同社高雄出張所に入電があつたので關係者を安堵させた

東港の及傷事件
酌婦を中に及物で亂鬪
一名は死亡し一名重傷

【高雄電話】殘暑尙嚴しい初秋、夜明け頃に血腥き殺傷事件が高雄州下に起つた——二十三日午前五時半頃東港郡林辺庄籍林五二七料亭南州樓に登樓中の台南州北門郡生れ陳大毛（二〇）が親友東港郡林辺庄若手西二〇一黃陸賀（二〇）とが酌婦閻蓮氏秀琴（一〇）を中心に口論の揚句及物を持ち出し亂鬪するに至り遂に黃は瀕死の重傷を負ひ屏東市飯塚醫院に担ぎ込まれ手當を受けて居るが陳と酌婦は即死した、急報に依り警察官現場に急行取調べてゐるが痴情に依るものと見られて居る

薙刀練習

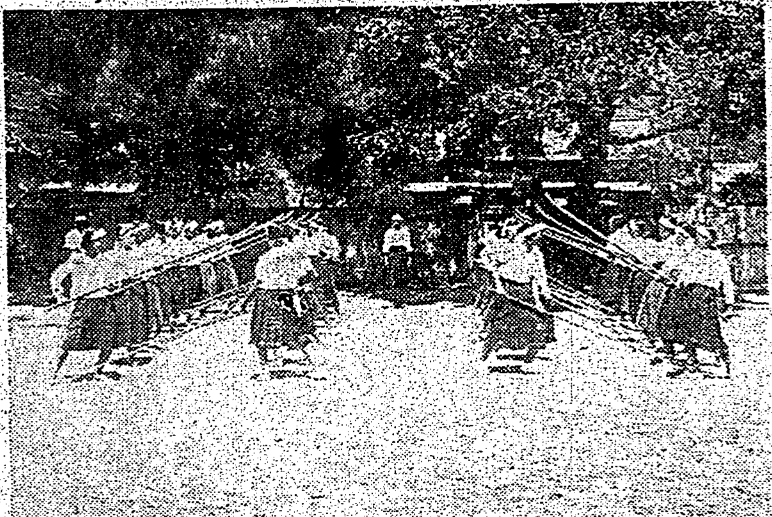

高雄市內の各女學校から選ばれた高雄女子青年團幹部指導者講習會は去る十四日から一週間に亙つて寮小學校に合宿し開催されたが、二十日午前十一時から寮小講堂に於て宗藤市尹、西井助役、藤本教育課長等臨席の下に終了式を擧行した、この一週間、受講生三十二名平均十九歲の若き幹部連は毎朝六時起床し神社參拜、皇軍將士の武運長久を祈り、陽道參道の美化作業を始め正午からは白と紺の服も勇しく薙刀を〝エイ、ヤ、エイ、ヤ〟と振り翳し日本女性古來の武藝を習得する一方、夜は和服姿で生花舞踊その他、家事研究會等時局下女子青年團員としての修養を積み夫々習得したが之等幹部生は今後は一層皇民化の促進運動母體的な働きをなすと大いにその成績は期待されてゐる【寫眞薙刀の練習—高雄要塞司令部四六六號許可濟】

自動車盜難事件
犯人の目星つく
臺南署から全島に指名手配

【台南電話】既報屏東市の自動車盜難事件は既報の如く二十二日朝十六時半頃三〇〇〇〇郡の驛前に於て車體を發見したが、犯人の行方は杳として知れず台南署では自動車事故犯人として岩熊警部補の捜查に依り十二、三の兩日市內郡英旅館に嘉義市榮町二ノ五六運轉手黃深（三）と偽名投宿、宿料を踏み倒した者の人相が白金町にて事故を惹起した際被害者店舖主人の云ふ人相と合致、犯人は嘉義郡民雄庄四〇七詐欺公文書僞造で二年半の刑を終へた前科二犯の陳深（三）と確認され直ちに指名犯人として全島に手配をなしたが逃走中李莊といふ者が同乘してゐたので同人は共犯者と見られてゐる

渡邊長二郎起訴
乾筍事件進展し複雜化

【台中電話】既報竹山郡乾筍組合の不正事件が導火線となり遂に台中刑務所に強制收容された米倉局嶽務課渡邊長二郎にかかる瀆職事件の波紋は意外に大きく先に事件に關聯し北斗郡田尾庄の林道目の召喚を見、事件はここに進展を加へ資格に波及するに至つた、渡邊は……拘留で而逃れた池田嘉義局の取調べに對し屢度二〇〇圓支那事變中重要な時局下に多い不正行為を自覺、深く自己の非を悔いたので二十三日拘留期間滿了と共に二〇〇圓詐取横領の罪名で起訴直後に最高の判決された、尙これに附帶した事件は引續き關係者取調べの上追求する模樣である

社衆らが香華料
亡き受持巡查を慕ひ

【臺南電話】臺南州新營郡……二頭竹社の高砂族民は同社在勤中殉職したる故……巡查が台灣社會のため殉職したのを深く悲しみ二十日午後五十錢宛計十二円を寄託し故……巡查の靈前に供へられたしと申出……

……安友同窓會……

……東港神社奉贊會設立を認可

【東港電話】東港神社では奉贊會を設立すべく其の筋へ認可申請中の處此程許可されたので愈々同神社の擴張に乘出す事になつた本年度一円に十万餘の氏子を有し初年度六千餘円を以て神社境內の擴張整備をなし名實共に郡民の中心たらしめる事になつた

街庄打合會

【東港電話】高雄州東港郡では二十二日午前九時より東港公會堂に於て神田郡守、神保庶務、藤原警察兩課長以下各係主任及郡下各街庄長、助役二十餘名參集の下に街庄長打合會を開催し同四時過ぎ閉會したが、其の打合事項は一、台灣神社御造營奉贊會に關する件、二、道路及河川の災害復舊工事を街庄に於て徵活に施行方の件、三、米穀增産に關する件其他十九件

不正商人摘發

【台南電話】台南州新營郡白河庄白河市場內獸肉營業者は豚の價格騰貴に乘じ暴利を貪る目的で一人に付き二十匁乃至四十匁を實占めた事を經濟警察西條林巡查に探知されきついお灸を……

南支南洋事情講演會

高雄州東港郡教育會では時局下に於ける南支南洋事情を知らしめると共に日支親善提携並に我が帝國の南支南洋經濟發展の眞の意義を東亞新秩序建設の大理想を十分會得する見地の下に二十六日、二十七日の二日間東港公會堂に於て郡下各學校教員、其他希望者を集めて南支南洋事情講演會を開催する事に決定したが講師は總督府台北高等商業學校助教授である

大甲少年團合同野營

【臺中電話】大甲少年團では少年團員に心身鍛錬と團體訓練の習得を圖るため二十二日より三日間大肚山麓に於て少年團合同野營を擧行、參加團員百名であつた

岡山郡下は戸稅完納

【高雄電話】本島に於て戸稅が本年度より市街庄稅となり本回が第一期の納付にて各市街庄とも完納を目標に最善の努力を為しつつあつたが、高雄州岡山郡下に於ては二十二日午前十時に至り郡下一名の未納者もなく見事に早期完納の美果を收め天晴れ皇國民たるの自覺を遺憾なく發揮した

建國奉仕隊員に豫備訓練

【台南電話】台南州建國奉仕隊の九月十日の晴れの出發を控へて奉仕に遺憾なきを期する為め同月九日より二日間隊員九十六名を市內武德殿に合宿せしめ一中の校庭に於て長谷川隊長指導の下に心身の鍛錬を主とする精神的訓練を實施することとなつた

……第八回公學校安友同窓會では來る二十七日午後一時から同校に於て同窓會を開催するが、當日は時局に鑑み敬の參會を希望すると

……すると……即ち左記八名が違警令に依り各十五日間拘留處分を言渡された

新營郡白河庄白河五〇三許錫、同所二九〇三（?）蔡長、同所一九七吳朱、同庄……同所五〇四許曾氏、同所四八二……

▲嘉なかだち
求縁一件一回　壹圓貳拾錢
其他　一回　壹圓七拾錢
名　倍額

有給社員　採用試驗（旅費支給）希望者本人持參……臺北市本町一ノ一五　前川生命

家庭教師　中學生……臺北市大橋町二ノ三　姓名在中學生三部

技術員、陸軍造兵廠へ出張……

給仕採用　十七歲以下……臺北市……

給仕入用　內地人男子十七歲以下本人來談……

小店員入用　內地人、本年小公學校卒業生……

ラヂオ技術見習生を求む　但し十四歲以上……

探偵　信用調査……

看護婦　二名至急入用本人來談　基隆市　梅野醫院

女受付（事務補通）……道野齒科醫院

看護婦募集　本人來談……

タイピスト　採用高女卒……

貸家　門構……

貸家　紀州庵近……

事務所　吹東周辺……

債券商品券電話買ひます……

譲り店……

電ワ……金融三成社……

車庫にニッサン　金庫に國債
（貯蓄報國）

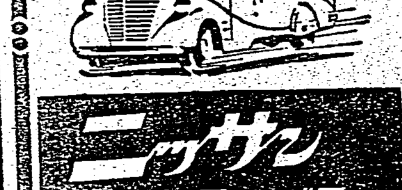

ニッサン　トラック・バス
東京　日產自動車販賣株式會社　丸ノ內

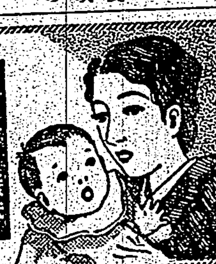

補助藥として（無代附）
補助藥の補強によつて美神丸の效果が倍加し、使用感もよく、これまで困難とした向きも悉く生れ變つた如く健やかな身體となり……いませ。
本舖　大阪市東區南久寶寺町堺筋　合名會社　宮內書進堂
進呈　試藥
美神丸

急告
日滿官吏增員
官界榮達ノ絕好機
……
帝國法政大學院

◇規則書……
中學校卒業
自宅にて中學校卒業と同等の學力が必ず得られる
中學テレパ教授
東京市下谷區上野櫻木町　帝國法政大學院

僅か一年以內の短期で中學卒業と同等の學力が必ず得られる

◇規則書及入學案內無代

○政府○奨勵　國策合致新商品　廢物利用
特約店募集
奈良市　東亞ドレシング株式會社

本邦唯一　公認　高等電氣熔接學校
東京代々木驛前

東洋音樂學校
東京市豐島區

判任　文官講義
帝都五大學教授指導

學費募集　講義見本進呈
小學卒業程度短期自宅獨學で一躍必ず判任官……
東京市下谷區上野櫻木町　日本普文大學出版部

小學校（中學校）卒……
◇規則書……
高等文官（或はテレパカルト）
帝國法政大學院

料理自宅講習會
會費六十錢
五日で卒業
手近な材料で美味な西洋料理、ムダなし日本料理萬人向きの簡易支那料理……

受驗生募集
指定　認定
東寺中學　補缺募集
九州高等豫備校

慢性『尿の病』
性病の惱みを救ふ
（病名症狀明記し申込者に療病美本無代贈呈）
家庭自療法の公開
……

獨學青少年諸君よ發奮せよ
自宅獨習一ヶ年で……中學が卒業できる!!
日本一の中學講義錄
獨學青少年大喜び！
無學は男の恥　どうしてもこれからの世の中はせめて中學卒業程度の學問がなければダメだ成功がむづかしい人後に落ちる、本校の講義錄で勉強すれば自宅獨習一ヶ年の全科が卒業できる。詳細は今直ぐハガキで申込次第內容見本一冊無代進呈す。
東京市牛込區台町一　大日本通信中學校

見本無料進呈

鐵道員大不足　各地大募集
鐵道員になると早道
日本第一

◎僕もなりたい鐵道員
どこよりもわかりよい
どこよりも會費が安い
どこよりも卒業が早い
滿鐵始め全國各公私の鐵道員大不足
毎年新規大募集小學卒業生試驗合格せば直に鐵道員に採用され、將來は車掌・機關手・助役・驛長まで出世ができる
採用試驗　毎年各地數回開始
準備は今スグに
見本一冊進呈
★ハガキで申込下さい
東京市牛込區台町一　日本鐵道教育會

病人の食物カユ・重湯・牛乳・葛湯に……ネル

絹の肌をつくる
繭から出來た獨特の化粧石鹼
鐘紡絹石鹼
3ヶ入 50　1.50　6.00
KKK
百貨店各有名化粧品店藥店及びデパートスーパーシヨツプにあり

病原を除く細胞賦活療法

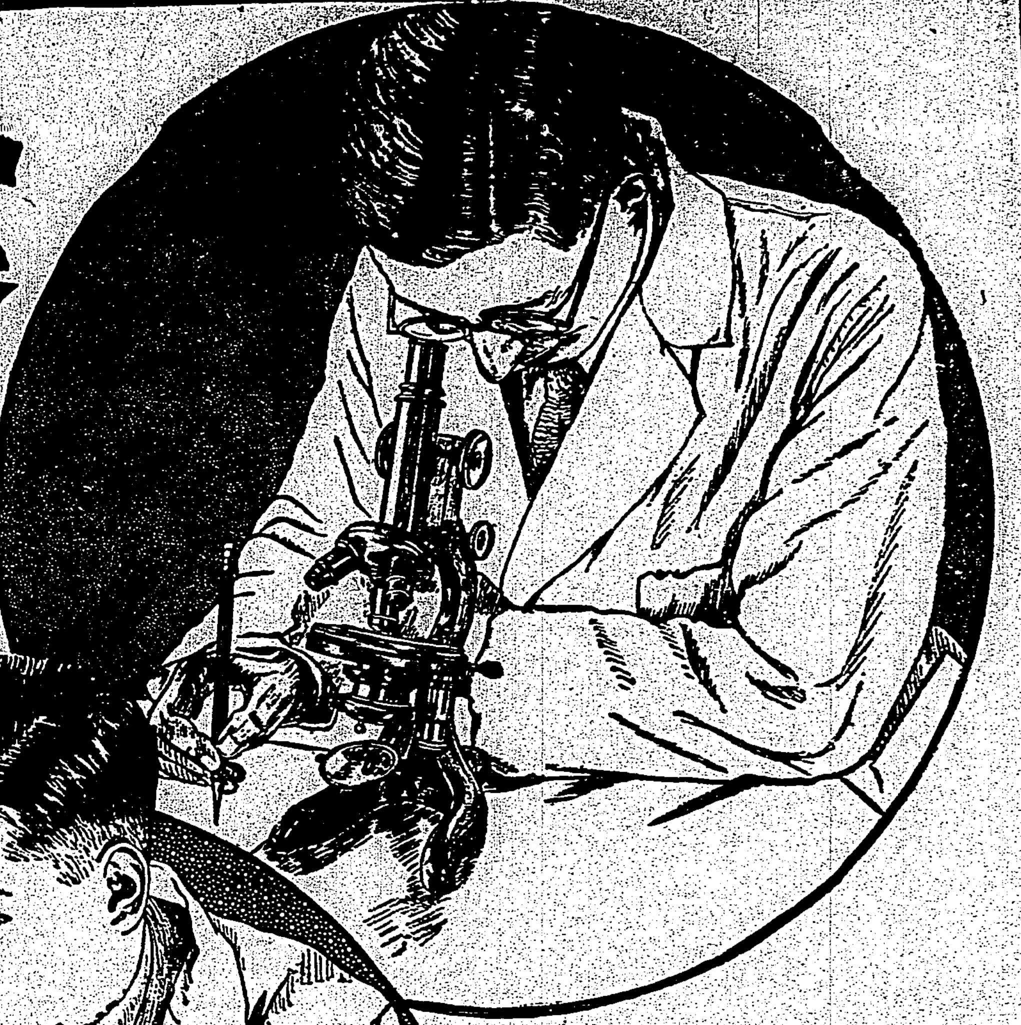

病原は細胞の衰弱

あなたの身體は、四百兆からの極微小な細胞から成り、全身の器官をそれぞれ組立てゝゐます。種々の病氣は歸着する所細胞の衰弱疲弊から起り、種々の症狀となつて現はれるのです。昔はこの原理がわからなかつたので、病氣の治療はすべて、末の症狀に許り捉はれてゐましたが、今日ではわかもとの様な、細胞に活力を與へてその機能を健全にし、根本の病因を除く、所謂「細胞原形質賦活作用」をもつた特殊の生物藥が、賞用されるやうになりました。

抵抗力を強める

細胞原形質賦活作用を、具體的に申しますと、まづ胃腸の組織を強めて、日常食物の榮養化を促すと同時に、「わかもと」中に成分として含んでゐる種々の榮養素（アミノ酸、レチシン、グリコゲン、カルシウム、燐、ビタミンA、B、D其他）を供給して、日常食物中に足りない榮養を補ひ、體内の榮養を充實さして各機能を活潑に働くやうにするのです。

その結果として、結核菌等に對する抵抗力が強くなつて來て、これを喰盡する作用が高まつて來ます。それと同時に病菌の爲に侵蝕された病患部に、新しい組織の發生を促し、病菌をその中に閉ぢ込めてしまふのです。

血液を新生する

結核の爲、微熱、盗汗あるひは食慾不振等に惱まれる方が、わかもとを愛用されますと、まづ食慾が著しく增進するのを第一として、容易に取れなかつた微熱もとれ、盗汗も出なくなり、血色がよくなつて、體重も增えるのが感じられます。これは別にわかもと中に解熱劑や催眠劑等の成分が含まれてゐるのではなく、前述の細胞原形質賦活作用によつて體内の榮養が充實し各器官が健全な働きを取返して來た結果として、當然起る現象なのです。

食慾と便通

旺盛な食慾

慢性胃腸病、結核、姙娠惡阻等で食慾不振に陷り、身體の衰弱を氣配はれる方はわかもとを御愛用下さい。從來の食慾を進める藥といへば、苦味劑其他の刺戟劑のやうに、胃腸粘膜を刺戟し、一時的に食慾を起させるもので、却つて習慣になり、一層胃腸を疲らせる結果になることが少くありませんでした。

わかもとは、從來の化學藥とは全く違つた特殊微生物劑でありますから、習慣性や副作用は少しもなく、細胞原形質賦活作用といふ特殊の働きで、胃腸の自力を恢復させ自然に旺盛、健康な食慾を呼び起すやうにするのです。

快適な便通

氣分が勝れず、頭腦が惡い、よく眠れない、御飯が不味い、肥らない、疲れ易い、血色が惡い、吹出物や雀斑が多い——こんな症狀に惱まされてゐる方は、必ず便通が不規則で、甚だしく便秘するかと思へば、腸カタル性の下痢が續くといふ様な人に多いものです。

かういふ方々がわかもとを愛用されますと、間もなく腸の具合がよくなつて、一日一回乃至二回の、規則的な便通を見るやうになり、氣分も晴れやかに、御飯に味が出て、血色もよくなり、夜はよく眠り、仕事や運動にも疲れなくなり、皮膚には艶が出て、健康が充實して來るやうに感じられるでせう。

これは「わかもと」の有つてゐる細胞原形質賦活作用で、腸管の組織が丈夫になり、消化液の分泌、蠕動運動が活潑になる許りでなく、腸内の有害細菌や毒素が吸着されて、血液の淨化が促され、皮膚の末に到るまで、榮養が行亘るからであります。

掛圖運動に御參加下さい！

わかもと本舗が小學教育助成を念願として多大の犧牲を厭はず遂行中の教育掛圖寄贈運動は、興亞聖戰の進展に際し、時局認識の徹底、學校經費節減等の意味に於ても、ますます重要性を加へつゝあり、從つて愛用者各位の一層積極的な御參加が熱望されるのであります。

わかもとお求めの方は、一瓶毎に添付してある上圖の如き『教育掛圖引換券』を一枚でも結構ですから皆様の小學校へ御寄附下さい。集まつた券をまとめて御申越の學校へ、現在に於ける最新最良の掛圖との定評ある優秀な掛圖を本舖より無料で寄贈申上げることになつて居ります。

胃腸榮養　複合ヘーフエ菌劑

錠劑　わかもと

製法專賣特許

藥價低廉　一日僅か數錢

錠劑三百錠　一圓六十錢・一千錠　五圓

三百錠は大人には廿五日分・十歲前後の兒童には約四十日分・五歲前後には五十日分・三歲前後には六十日分に當る

東京市芝公園　株式會社わかもと本舖榮養と育兒の會

出張所　大阪・福岡・京城・奉天・天津・上海

待望の義務教育制 愈よ本島で實施

督府に調査委員會設立

總督府では既報の如く愈よ島民多年の要望たる義務教育制度の確立に一歩踏み出す事に決定、本制度の實施に關する諸事項を調査審議する爲に府内に臨時教育調査委員會を設ける事になり、右の委員會規程と委員氏名を二十三日附で左の通り任命した、因みに第一回委員會は顔合せを兼ね二十四日午前十時より正廳に開催、學務課で調査した諸資料を各幹事に配付し直ちに幹事案の作成に着手する豫定で委員會はその後に開催の運びになる模樣である

委員會規程（略）

第一條　教育に關する重要事項を調査審議せしむる爲臨時教育調査委員會を置く

第二條　委員會は委員長一人及委員若干人を以て之を組織す特別の必要あるときは臨時委員を置くことを得

第三條　委員長は總務長官を以て之に充つ 委員及臨時委員は臺灣總督府部内高等官の中より臺灣總督之を命ず

第四條　委員長は會務を總理す

第六條　委員會に幹事を置く 幹事は臺灣總督府部内高等官の中より臺灣總督之を命ず

委員の顔觸れ

幹事は委員長の命を承け庶務を整理す

委員長　總務長官森岡二朗、委員　[illegible]

時勢の推移に則應

森岡總務長官の談

大正十一年臺灣教育令の改正に依り内臺一如の教育方針が確立されてから既に十有七星霜を經過し其の間各種の教育施設は漸次整備充實され著々として其の實績を擧げて來たのであるが時勢の推移と睨み内外の情勢とに鑑みるときは今後一層教育施設の整備改善を必要とする秋に當面した譯で殊に新東亞建設に對する本島の重大使命は益々島民資質の醇化向上を必須の時務として[illegible]島民亦時勢を反映して[illegible]教育に對する自覺を深めて[illegible]一般の國民として克く心身共に國家の負荷に堪へ[illegible]公民たるの資質を[illegible]今後の施設に俟つ所極めて大なるに鑑みるとき本島教育施設に對し全面的調査研究を遂げ時運に適應する教育制度を確立するの必要が痛感された、仍て今回總督府に臨時教育制度調査委員會を設置し之が適切なる方策を樹てんとするものである

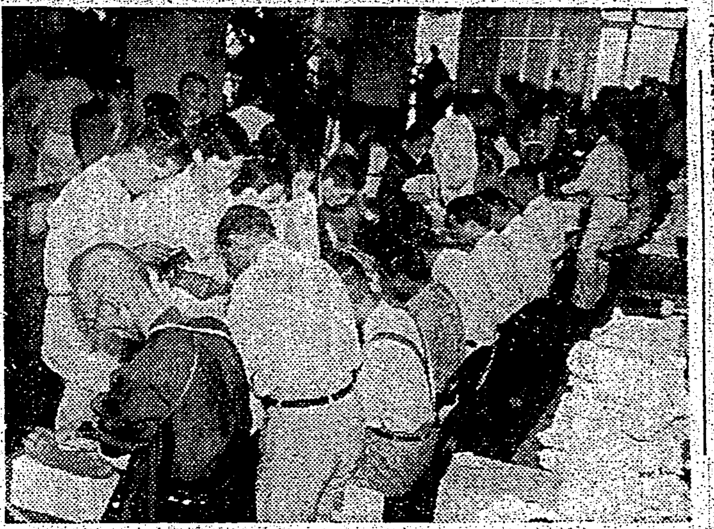

豫想外の成果を收め 慰問品展きのふ閉幕

銃後人の赤誠を如實に反映

東亞の戰野に奮戰する皇軍將兵の勞苦を偲ぶと共に銃後の赤誠たる慰問品に良き範を示さんものと臺北商工會議所主催、本社後援の下に公會堂で擧行された「時局ポスター及慰問品展示會」は銃後國民の熱誠を集めた盛況裡に[illegible]二十三日午後六時頃閉會した、殊に第三日目の二十三日は最終日であり[illegible]事になつてゐるので展示會場も映る[illegible]市民の群が續いて文字通りに立錐の餘地なき盛況を呈し

就中郵便部の方では此の日一日限りであると申込み殺到して應接に遑なく係員を增員したが、尚手不足を告げ[illegible]部買り切れ見本として展示してゐる品迄申込みに應ぜねばならなかつた結果である、併しそれも小口の申込に應じ得ただけの話で軍司令部の二万個、鐵道部、松原[illegible]の大量契約に對しては後で慰問袋に組合せて應ずるとの由で全く以て豫想外の大成功であつた、因みに郵便局出張所も文字通り小包の山をなし局より十數名の應援を繰出した程であつた、尚三日間の入場者は四万一千餘名、賣上げ慰問袋は目下計算中であるが三万個に達する模樣である（寫眞、展示會擧尾を飾つた即賣部）

名譽の戰傷死者

林部隊の陸（歩）死者は二十三日臺灣軍から發表された
歩一 伊佐卯（鹿兒島縣伊佐郡菱刈村下手二〇一九）
歩一 濵田久行（兵庫縣姫路市八代一〇六二）
なほ北村部隊の松下武文一等兵は戰傷したと發表された

上海在住の邦人 三萬八千餘名

臺灣籍民は一千七名

【上海二十二日發同盟】去る十日以來虹口クリーク、蘇州河、沙涇港クリーク、滬杭鐵道に圍まれた上海陸戰隊警備區域内における戸口調査の結果は二十二日發表された
調査區域内總人口　一〇二、八三二
內日本人數　三八、〇六八（三七・〇％）
中國人　六三、七九八（六二％）
第三國人　一、九六六（一・九％）
となつてゐるこの日本人總人口三万八千六十八人を内地、朝鮮、臺灣の出身別並びに男女別に見ると

	男	女
內地人	三五、三九六	一六、一七三
	（九三％）	
	一九、二二三	
	（五四％）	（四六％）

臺灣籍民
男 八九五
女 七七〇
朝鮮人 [illegible]

壯烈な空中戰展開

國境戰で敵の九十七機擊墜

【○○基地二十二日發本社特電】我が陸の荒鷲は二十日に引續き二十一日又復前後四回に亙り壯烈な空中戰を展開、イ―十六型六十一機、エスビ―三十六機計九十七機を擊墜し空前の大戰果を收めた、その戰鬪狀況は左の如し

一、午前中二回に亙つて敵のイ―十六型四十乃至六十機を以てする大編隊帯は我が空軍の間隙を縫つて河畔上空面にボイル湖南方上空に現れた、これを見た我が野口、吉田、松村の各部隊に大寶、白根、三上の各部隊も參加してこれを邀擊しその三十五機を擊墜した

一、更に午後三時頃敵はイ―十六型四十機並にエスビ―二十機を以てする大編隊帯で同じく河畔上空及びボイル湖南方に來襲したので前記各部隊は時を移さず急襲しイ―十六型二十一機及びエスビ―六機を擊墜した

一、更に午後七時敵爆擊機の大編隊は不法にも我が滿洲國領深く空襲を企圖して戰場上空に飛來したが、逸早く探知した我が荒鷲はハルハ河上空にてこれを捕捉し猛烈なる攻擊を加へた結果敵エスビ―爆擊機三十機及びイ―十六型五機を擊墜し敵の空襲企圖を完全に粉碎した、この敵回の空中戰に於ける我が方の損害は未歸還五機、重傷一、輕傷一であつた

豪雨の最中にも 嚴然たる檢問兵

洪水禍の天津英佛租界

【天津二十二日發本社特電】浸水後の日本租界の今日は早朝から怨めしい雨が降り續いてゐるが記者は雨を衝いて浸水下の英佛租界を巡視する、どの民船も今日から一齊に○○部隊發印の日の丸の小旗を押立ててゐる、水上交通路の民船が否應なく指揮下に歸したことを物語る、租界よりフランス租界に至る間に日本檢問兵の姿が見えないと思つたら檢問所左側天津ビルの二階に看守兵の嚴めしい姿を發見した、この雨の中にも檢問が嚴然と續けられてゐるのだ、日本租界より六時間遅れて浸水したフランス租界はなんといふ慘状だらう、商店といふ商店は殆んど無出す程おかなかつたのだ、有名な天祥市場のウインドには椅子や支那靴が亂れて浮かんでゐる、直ぐにイギリス租界に向ふ、正金銀行前の英佛租界境界線の鐵條は半度の[illegible]水中に沒してゐる、英租界は絕對[illegible]せずと[illegible]してゐた[illegible]は日本[illegible]が五、六[illegible]がれ[illegible]

[illegible]

天津の水害に興亞院から十萬圓

【北京二十二日發同盟】天津を襲つた水害罹災民救濟のため興亞院では二十三日平沼總裁の名を以て十万円を義捐金として提供することとなつた

中央卸市場の仲買人

内地視察に向ふ

中央卸市場内仲買人組合員は二十二日間の豫定を以て内地三府八縣に亙る中央市場の状況視察を兼ね皇民化の徹底を期するため皇大神宮其他神社参拜を兼ねすることとなり富田[illegible]の下に[illegible]二十二名は二十一日の[illegible]出發した

白衣の勇士に氷菓の御馳走

暑い日中、病室に無聊をかこつ白衣の勇士達に冷いものでも差上げたいと台北第一高等女學校では臨時看護科第四年生達が去る十八日から台北陸軍病院に於てアイスクリームの製造を初めたが廿二日は午前八時半から同校家事の金井、高良兩先生も手傳つて四年生約五十名が二班に分れ、ニフロン製の炊事班が病院の炊事場一ぱいに掛かつてモーターを動かし乍ら次から次へと甘そうなアイスクリームを造り出せば接待係は之を盆に載せて病室に運び袋を前にした白衣の勇士達を喜ばせて午後五時過ぎ迄一同甲斐々々しく立働いた（寫眞は接待を受ける白衣の勇士）

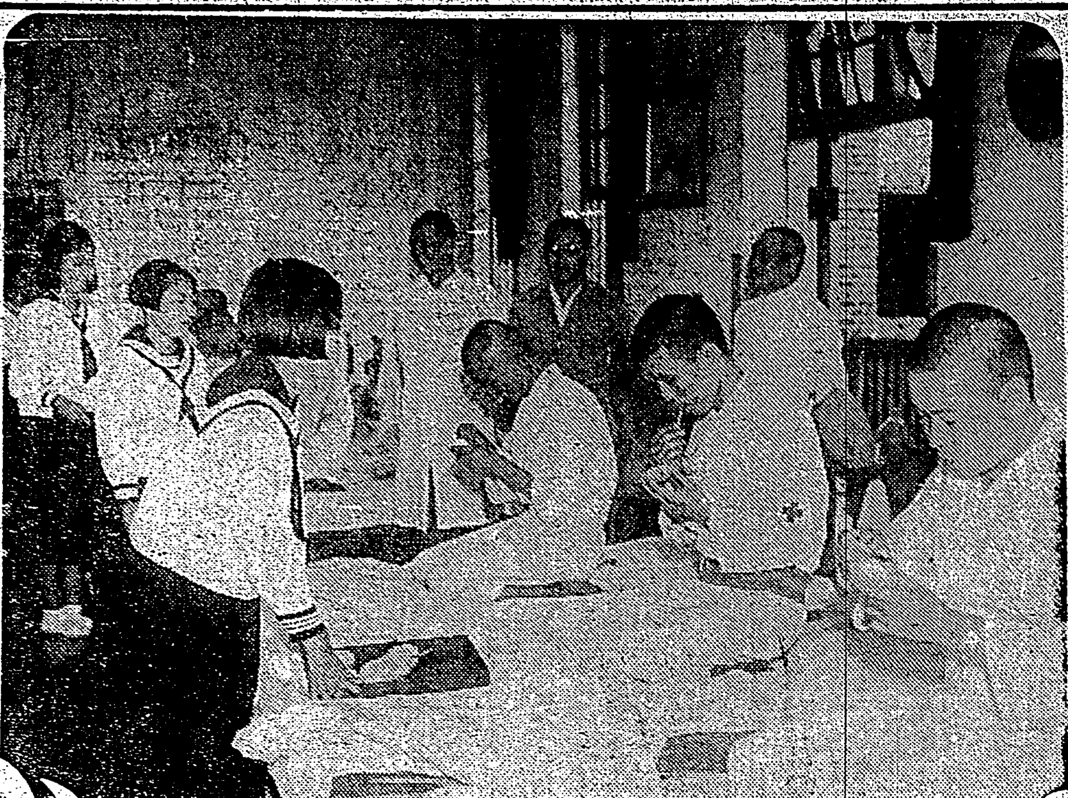

伏見宮邸へ侍從差遣

【東京二十三日發同盟】畏き辺りでは、伏見宮殿下の御病状を御憂慮あらせられ二十三日午前十時勅使として岡部侍從を伏見宮邸へ御差遣[illegible]され、殿下、同妃殿下に御見舞を仰せ出され[illegible]皇后宮、皇太后宮陛下にも夫々御見舞を賜はつた

臺北州下の金賣却

一ケ月間に三百十八萬圓餘

曩に實施された台北州の金賣却運動は各市郡の庶務課を始め愛國婦人會、國防婦人會、部落振興會其他各種團體が密接な連絡の下に着々效果を擧げ州勸業課の調査に依れば實施期間の一ケ月を中心にして台銀取扱を主とする台北市を除き州下の總計は百三十二万四千百五十九円五十八錢、台北市を合すると三百十八万九千八百三十六円七十九錢と云ふ莫大な額を示してゐる

海上警報

（二十二日午後八時臺灣氣象臺發表）七三〇粍の非常に強烈なる颱風は今夕六時北緯一六度東經一三五度附近卽ちヤップ島の北西凡そ七〇〇粁の海上にあり時速二〇粁にて北西に進み次第に本島東部海上に接近し更に發達する模樣、本島東部海上の小型船舶漁船等は十分警戒を要す

親善飛行を兼ね 東京から伯林へ

コ機空輸のコース調べに飛ぶ

【福岡二十二日發本社特電】今月末東京、ベルリン間親善飛行が決行される、これは日航社が來春盟邦獨逸から買入れた三十二人乘コンドル機空輸のためのコース調査を兼ね日獨親善の爲め大日本航空が決行するもので操縱士はコンドル機で東京ベルリン間のコースがよく判らぬので空輸前小手調べに一度飛んで見ることになつた、東京發は今月二十九日頃で直ぐ引返し十月下旬今度は船で行き來春コンドルを操縱して歸るが今度の飛行が日獨親善に資するを得ば幸ひです

尚ほ大森飛行士と同乘する訪獨機はダグラス二機、三機、ビーチクラフト、▲T機など多數に上つてゐる（寫眞は大森飛行士）

米と新西蘭に 定期航空開く

【サンフランシスコ二十二日發同盟】汎米航空會社は今回愈よ米國ニュージランド間の定期航空路を開設することになり第一番機カリフオルニヤクリッパー號は二十九名の旅客を乘せて二十二日午後四時二十五分サンフランシスコを出發ホノルルに向つた

荒鷲の女房役 整備科員を募る

全國工業學校卒業生から

【東京二十二日發同盟】海軍では全國甲種工業學校卒業生から海の荒鷲の女房役たる整備科員を募集することとなり新たに航空關係整備候補者として整備科豫備員制度を制定十九日官報で公布したこの制度に依れば甲種工業學校卒業生の中で航空機關係のある學科を修めた者を約一ケ月間海軍航空隊に於て整備の基礎的教育を施し[illegible]

日滿華交驩競技の大會

開會式來る三十一日

【新京二十二日發同盟】日滿華交驩競技大會開會式式典は來る三十一日午後六時半から擧行されるが[illegible]までの間に行はれる

北一高女の生徒 プールで溺死す

台北一高女一年生原一江(一三)は二十三日午後三時頃同校プールにて遊泳中突然心臟麻痺を起して溺死した

基隆で施餓鬼法要

【基隆電話】基隆佛教團では二十四日午後二時から基隆水產會社内に於いて水陸合同大施餓鬼法要を執行併せて今次事變犧牲の施餓鬼法要を厳修することになつた

お小遣を貯めて皇軍慰問　台北市新起町岡田ちか子さん(一〇)と同小學校一年生樋口アイ子さん(八つ)はかねて父母達から貰ひ受けたお小遣を貯めてちか子さんは金一円、アイ子さんは一円十四錢を貯金箱のまま本社へ持参したのでそれぞれ獻納の手續きを執つた

"通例ハイキング"　[illegible]會主催の通例ハイキングは來る八月二十七日（日曜日）烏來溫泉行きである、午前七時迄に新店線萬華驛集合同七時十五分出發新店、屈尺、龜山、タンピヤを經て、烏來に到り歸途は臺車にて[illegible]線へイクである、徒歩約十六粁、會費約一円[illegible]の準備があるので金曜日午後二時迄に專賣局[illegible]申込まれ度しと（雨天の際は中止）

蓬萊丸入港

【基隆電話】蓬萊丸は二十三日午後一時半基隆港に入港した、近藤大敎授、田中日本ゴム會社社長外多數であつた
田中氏談　我が臺灣でやつてゐる南洋東ボ ネオ（タワオ）のゴム園を視察に行く、現在ゴムは國策上重要な物であり、其の需要は相當旺盛に生産してゐるので、我等の生産は年五百五十万ポンドであるが、東京會談の成行が直接表面に現はれてはゐないが何等の形式で其他に出て來ることになれば色々の問題も起るだらう、生產も輕く[illegible]

【內臺定期航空（下り便）】あたご號は二十三日午後五時三十分臺北着、乘客は次の通りである
久保田二（會社員）清水滿、劉金濱（會社員）鈴木幸吉（會社員）右近三郎（公務人）

けふの天氣

▲北部地方　東の後颱風
▲中部地方　東の後颱風後曇
▲昨日の氣溫
最高　三四・九度（午後三時）
最低　二六・二度（午前六時）
（臺灣總督府氣象臺發表）

第三回將兵慰問金領收報告（六）

[illegible]

累計　金九萬五千四百壹圓六拾壹錢也

臺灣日日新報社

父余柴林儀病氣養生不相叶六十四歳ヲ以テ八月二十二日午後四時死去仕候間此段謹告仕候
追而葬儀ハ來ル八月二十五日午後[illegible]
昭和十四年八月二十四日
男 余[illegible]
男 余[illegible]
親族 吳[illegible]
親族 蘇[illegible]
友人 [illegible]

會葬御禮
佐合鐵平

24日より 波の名畫「前愛染かつら」をもう一度上映致します
愛染かつら
第三世界館

榮冠果して何れへ

第一線を網羅した組合せ決定

軟式庭球支部選手權

臺北支部主催、軟式庭球支部選手權大會は來る二十六日午後一時から新公園コートに於て挙行されるが今回は十八組三十六選手が參加、何れも州下第一線の猛者揃ひとて王座を目指しての熱戦は蓋し見ものであらう、殊に本大會の試合成績は來るべき全島選拔選手權及全島支部對抗の代表選手銓衡資料ともなることとて一層白熱戦が期待される訳である、試合方法は東、西コートに分れて二次戦迄を敗退戦とし兩コートの優勝組を以つて決勝リーグ戦を行ふ訳で、何れも七回ショートゲーム、去る二十二日専賣局に於て抽籤の結果發表された各コート組合せは左の通りである

▲東コート【一次戦】

(1)上田、荒[illegible]（庭球）—（鐵道）川久保[illegible]

【二次戦】

(2)[illegible]—[illegible]

(3)[illegible]—[illegible]

(4)[illegible]—[illegible]

(5)[illegible]—(1)の勝者

【三次戦】

(2)の勝者—(3)の勝者

(4)の勝者—(5)の勝者

▲西コート【一次戦】

(1)[illegible]（鐵道）—（庭球）[illegible]

【二次戦】

(2)[illegible]—[illegible]

(3)[illegible]—[illegible]

(4)[illegible]—[illegible]

(5)[illegible]—(1)の勝者

【三次戦】

(2)の勝者—(3)の勝者

(4)の勝者—(5)の勝者

わが代表一行出發

日滿華交驩競技會へ

來る三十一日から新京で開催される日滿華交驩競技會に出場するスポーツ日本を代表して出場する日本代表一行七十二名は二十一日正午神戸出帆の日滿連絡船うらる丸で出發した、松澤一鶴團長以下陸上の監督織田幹雄氏に、村社講平、原田正夫氏ら精鋭をすらりと揃へたメンバー、更に排球、籠球、蹴球の各選手よりなる一行で乘船に先立ち先づ神戸商工會議所で結團式をあげたのち、秩父宮殿下御下賜の大日章旗を先頭に湊川神社に參拜、皇軍の武運長久を祈願したのち乘船、一路渡滿の途についた

一行は先づ大連の日本選手團歡迎會に臨んだのち日滿華の間に力強い親善競技を展開、スポーツによる興亞の實現に突進することとなつた、一行は九月九日神戸に歸着の豫定（寫眞は東京驛發の選手一行）

武道講習 昇段試験

武徳會地方本部では來る二十一日より九月九日まで十日間總督府内道場に於て全島警察官、刑務官の武道講習會を開催する、これが終了の翌日十日午前九時より柔劍道の昇段試驗を施行する由、要項左の通り

一、日時　九月十日午前九時

一、場所　武徳會地方本部演武場

一、試驗階級　五段以下

一、申込期日　九月八日限り

一、受驗資格　本會會員に限る但し昇段後五ケ月を經過するものは受驗資格なし

何受驗願書は地方本部へ請求されたいと

青年團陸上臺中豫選會

【臺中電話】全台灣青年團陸上競技大會は九月九、十兩日間臺北市大グランドに於て開催されるが臺中州選手選拔豫選會は二十三日午前十時より水源地陸上競技場に於て各市郡の精鋭百餘名參集の下に行はれたが選手は本二十四日中に決定の見込みで前年の優勝の榮譽を保持せんがため二十五日より二十九日まで合宿練習をなす事になつた

臺灣の若き水泳選手諸君へ

戰線の河津君から貴い便り

泳ぎと云ひますと必ず手と足と呼吸の三つが渾然と一つに成り始めて水に乘つたリズミカルな泳ぎが生れて來ます、夫には手と足とが常に力のバランスがとれガタ付かないレラツクゼイション（Relaxation）（力の抜き）があり、スピードの方面にのみ力を十分使ふ様考へねばなりません

レラクゼエションとは水の上にて手を持つて行く場合に、成る可く力を抜き、早く小さな運動で楽に手を前に持つて行く事です、即、一寸手を折つて（自由型の場合）最近距離を通つてグニャ〳〵でなく肩の三角筋の所で早く持つて行く事です　背泳では一番難かしい所です

如何なる運動でも力の中心は腰に在ります、力のバランスは手と足とに依り出來ます、圖示すれば別圖の如くで左手と右足、右手と左足、左手と右手の肩の力と云ふものは同時に力が入つてこそバランスが取れます、即左手のキャッチ右足の蹴り（自由型は下へ背泳は上へ）そして同時に右手は力を抜き肩に力を入れて上に伸ばす、其所にバランスが取れるのです、夫から呼吸は力を入れると同時に否一寸前にする（呼吸と云ふものは力が入つては出來ず、力と云ふものは呼吸が長くては入らないものです）相撲の仕切りと同じです

水中の體位は頭と目の間で水を切る程度にして腰は出來る丈け下に下げると足に力が入り腕に當る水に依り浮力が出來て來ます（背泳は此の逆です）

平泳は　手と足との力のバランスよりも力の連續を如何に上手に結び付けるかに依り決つて來ます、夫は足の蹴りの後の伸ばしと腕の掻きとに依り出來て居ます

其所には足は單に水を後方に力強く蹴れば夫でスピードが出ると考へて居りますが、大なる誤りで力ばかり入つてスピードが出ず力の連續が切れるばかりです

足の運動は水を蹴つた瞬間水を下（後方に）に圧する如く脚指に力を入れて水を挾む、所謂すれば良く水を掴む事が出來ます（註綱金踏で大きく水を挾む意味に非ず）

蹴つただけで足を直ぐ引き付けるのでなく速かに蹴り直ぐに置いて水を掴めて而る後に引き付ける可きです、引締める時足首を曲げて引きます、伸ばした時引いて、蹴出す時開らくと云ふのは結果が良くない様です

手は腕の掻きが最も大切で、上腕（上腕）肩の力と一緒に水を下に抑へる如く挾むが如く下に抑へ掴めます、之を强くやると手掌は上に向いて來る譯です

掻ばす時はキャッチの寸前に稍目なりに外に逆八字に開き、水を掴むと直く有效にスピードを出す力として使はねばなりません、首は動かす事なく手を掴める時の拍子に呼吸をするので、殊更に首を水に「突込む」「上げる」と云ふのは何等スピードに關係が無いのみでなく、激しくなると泳ぎが連續的にスムースに行かなくなるから注意を要します

職業野球

▲二十一日（後樂園球場）

巨人6A—0イ軍

イ（先）	000000000—0
巨	20220000A—6A

夕軍8A—6名古屋

名（先）	100003110—6
夕	10103210A—8A

金鯱2A—0阪急

阪（先）	000000000—0
金	10100000A—2A

高段者對抗碁戰

本日本棋院・臺灣日日新報社後援

東西組手合第一次戰

五段　村島誼紀　先番　二段　坂田榮男

第二局の十四

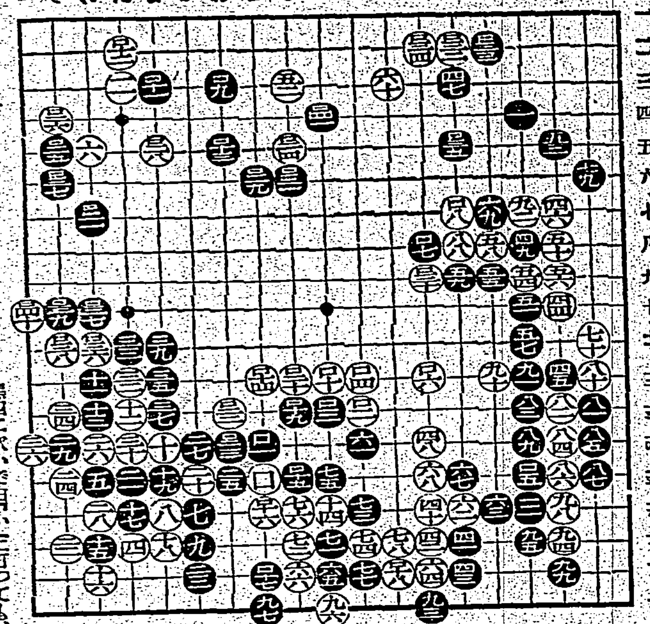

切取り時機尚早

白百三四を肯定した理由

評解　七段　加藤信

◇白百三のツケは、到つて黒百二五のツケと同一系統の手である、そこで左上隅の例に從ふと、白百三四を以てはイへノ四にハサミツケねばならぬ譯であるが……

（解説）今度は黒百二十七の場合を採り、白百三四の手で「へノ四」にハサミツケるのは、參考圖（一）の如くなつて白が少し損である、それは隅の黒模様に依るのである、即ち左上隅の白の構へに比して、右上隅の黒は堅實であるから

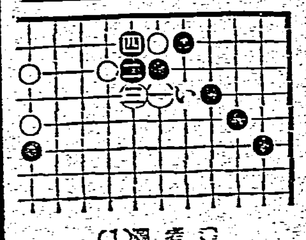

參考圖（1）

黒四に次いで白いに打つても、黒に手を拔かれてゐて左上隅に於て述べたやうな得が殘らない、加へて白百三四とヒイて黒に百三五とトバれても、左上隅にかけるが如き周圍の友軍に惡影響を及ぼす事はない、これ白百三四とヒイた所以である

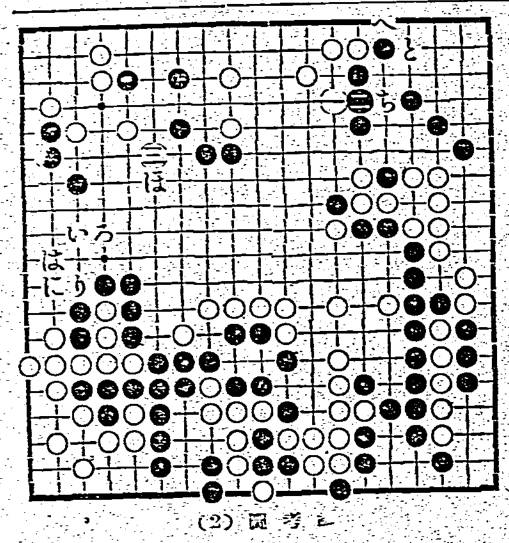

參考圖（2）

◇黒百三五のツケは、ほノ三のキリに備へた手である、黒は、甲すに及ばないが、同じ意味に於て「ほノ三」に打つ方が、譜に於て殘された白「ほノ三」に、ハネる後分までも同時に防ぐからさう打つべきではなかと云ふ疑問を懐かれるであらうが、第一中央に對するヒビキが違ふし、それに白ほノ三のハネに依る損失はほノ三にほノ四の方面に地が出來る事に依つて償つてゐるから矢張り百三五のトビが正着である、茲で白は左邊に轉じて百三六と二子をキリトッた、これに對して加藤七段は左の如く不滿の意を表してゐる

（講評）白百三六のキリトリは時機尚早と云はざるを得ない。こ黒の手を以てはそ「とノ四」にノゾいて黒の樣子を見たい、而して左邊は今少し餘韻を殘して打つ作戰を推奬する、詳しくは參考圖に就て……參考圖（2）の（日）に對して黒若し二とツゲば白三とコスんで上邊黒九以下の侵入を巧みに消る、そうして

左邊は譜の如くキリ取らず白いに打込み黒ろとツケた時、白はとコスむ手段を狙ふ、それに左邊は黒が打つとしてもちにとカケツグ位のものであるから、大した損は出來ない、因つて白百三六を否定し「とノ四」のノゾキを推奬したのである、尚黒二で「ほ」にトンで侵入す。の連絡を計れば白へ黒「と」白二「黒ち」とヨセて置いてから、然る後白リとキリ取つて居て遲くない

×

兎に角白百三六で參考圖（2）の作戰を採れば白に殘る形勢である事は、疑ふ餘地がないと思ふ

◇黒百三九に次いで遂ずや白百四〇とハネたのは、黒から「つノ十一」のハネを先手で利かされる事を嫌つたのである、假に黒「つノ九」白「つノ十」黒「そノ八」と受けて呉れたとすれば、白百四〇のハネは、先手四目の得に當る、勿論黒は後手に甘んじる筈がない、上邊に百四一と兵を進めた

海外ニュース

遣獨陸上選手大もて

【スッツガルト發同盟】遣獨陸上選手のドイツに於ける評判は何れも大したものであるが去る七月二十九日のスッツガルト市競技會で好成績を挙げた、大木島、田中、金、岡本、小田、山下、宮城の諸選手はその前日同市に到着するや同市の正午紙ダイテンベルギッシエランデス・ツアイツングはそのスポーツ欄に一行の大きな寫眞を入れて三段拔に世界記錄樹立すの三段拔きの大見出しの下に「日本陸上選手到着、同行の友枝マネージャー談、西田、村社兩選手に、競技場のコンディション良好で記錄樹立可能」の文字を添へ、その本文に各日本選手の經歷を要領よく記して居る、殊に金選手のアドルフ・ヒットラー競技場での練習振りからして一六米〇〇の世界記錄を破ることも可能だと書き立て更に友枝マネージャーの談としては「歐洲は支那に於て着々戰果を擴大して居るが歐洲も後ではスポーツを缺く可からざるものとして從來通り盛んにやつて居る」と力强き日本の眞姿を傳へて居る

地方近事

員林　▲保甲役員會議　臺中州員林郡では長期建設下に於ける銃後第一線で活動する保良保甲役員の選出を期すべく曩に各派出所を通して圓自徹底講演會を各保單位に開催した本期の保甲役員改選の方策を期したが去る一日より坡心庄を皮切りに各派出所相引續いて執行されたる結果各派出所共頗る良成績を擧げてゐるが殊に大村派出所管内では保正九名の中七名も前人物を出し圖議不信者は一人も殘さず一掃されたわけであると

北斗　▲講國講習會　臺中州北斗郡では國語講習所を圖り、其の實效の向上を促し講習所教育の全普及徹底の普及を資用を擧げしめる爲め來る八月二十四日より向ふ一週間毎日午前九時より午後四時迄各講習所教育に[illegible]

朴子　▲郡守巡視　曩に東石郡守に初巡視を終へ郡治に向つて[illegible]非常な熱意を以て郡治の再檢討に沒頭しつつある新任水谷郡守は管内業大庄の如き同資の一覽を廻つたが同石金融諮問員だけに先つ管組の金利問題を槍玉に擧げ現在郡下の各信用組合は稍ほ過ぎてゐる感があり將來利下げを圖らねばならぬ個人貸借が比較的多いのも信組の利子が高い爲めではなからうか殊に是民化の先驅たる國語普及は保守効果の乏しい老人教育よりも青年教化にもつと努力する必要で更に拜地防風林主地改良道路及衞生等の諸問題もあるが、就中多年の懸案である河川堤防建は一日も早く實行に移りたい旨すると語つた

六斗　▲内地視察　斗六郡古坑庄中埔青年部長張明吉君は今回州主催の第二班の部落振興會長内地視察團に參加するに決定、來る九月上旬出發の豫定

▲祭仕者歸る　嘉原神宮奉仕作業團の斗六郡下青年團員を入選中のところ十七日左記の通り決定した

林蘇彬、鍾江藏、陳通、林蘇河、吳新照、李致、陳清波、林茂昌、曾水生、歐陽炎、沈伯良、黃祖宗、徐河木、顏春、鄭烈禍、林水濱以上十六名

▲神前結婚　斗六街濟春醫房休右原氏の長男林延修君は岐阜醫學專業後目下嘉義總宮院醫局に勤務中であるが今回馬淵斗六街協議會員及紺口庄經營商會長校長兩氏の媒妁に依り張陵昌氏の次女幼さんと婚約整ひ來る十九日祝儀を全擧して紺日本式に依り斗六神社に於て神前結婚を行ふことになつた

▲披露宴　斗六街林內圖嘉醫院主裏和何氏は事て同醫院建築中のところ今同竣工したので來る十九日午後六時落成披露宴を張ると

臺日漢詩壇

選者　魏清德

贈李逸樵先生　黃則修

故鄉音信絕。海上尙棲遲。明哲知緘口。風流喜作詩。每尋陽羨侶。同赴水雲期。老我留名久。傾陽等蔡葵。

贈李金桐世兄

乃翁眞碩學。君爾亦英賢。腹已詩書富。蘇常翰墨聯。閑來遊勝地。興到展吟箋。藹藹無圭角。交情更洒然。

贈道德報諸先生

勳福道德報國心。期挽頹風作指鍼。擬託春秋嚴筆法。勸人爲善勿貪淫。

大李遜樵先生韻　葉紹尹

能書學力亦生成。古帖功深歲月更。市隱稻江風月夜。獨彈古調自怡情。

事變兩週年感賦

日華事變兩週年。勝敗分明勢早懸。可怪外人尙援蔣。橫束稜登龍全。

偶作　呂國梓

鴉片何因起戰爭。文忠當日盛排英。只今香港頭浪。猶爲夢人訴不平。

印度如何至國亡。東來西力太猖狂。霸君自稱門前寄。休管他人屋上霜。

英士何華化殖民。盡言黃種合宜家。競圖居商和平許。唱道今時大有人。

堀部安兵衛（31）

一龍齋貞山演　矢島健三畫

釜切り（三）

甚「貴公方に判らぬか、スラリと引抜いてヤツと云つて切下した、その一刀を試つて納めてアヽヽヽだ」

○「何んだか判らない、宮野先生、釜はどうなりました」

六「切れて居ります」

○「ヘア、切れて居りますか、我々には能く判りませんが」

六「左樣か、然らば御覽に入れませうかな、斯くの通り」

と云ひながらそつとその釜に兩手をかけて左右に引くと良二つに切れて居る、座上の人々は初めて宮野の術の妙なるを知り恐れ入つたものだと褒めた　すると丸吉甚兵衛が

甚「イヤ、感服いたした　龜の甲より年の功、人は年を老らねばその道の奧儀を極める事はならぬ、實に恐れ入つたものだ、時に村上先生、今度は貴下のお腕前を拜見いたしたい、これを見事に御切り下さい、宮野先生が縦に切つた釜、に下止めて長く當家の寶にいたさう」

と取なす者もある、村上庄左衛門は甚だ困り事が出來ませんから尊君に任せたと稱して早々歸つて了つた後ではドッと哄ふ

スルと此方は村上庄左衛門、弟三郎左衛門、

三「お兄上、何んといふ不息末でござる、モウ少し貴下は出來ただ、何だい最後、切れたのではない割れたのだ、斯う云ふ風に察すならば刀で切るより新智の方が宜しからう、これは恐れ入つたイヤ宮野先生より村上先生の方がズツと腕は上だ、如何んとならば宮野先生は只二つに切つたばかり、村上先生は釘米の如く切つた、して見れば數では村上先生の方が上だ、これを金の釜、で止めては入費がかかるから、一層の事金を恐かしてその中へ釜を投り込んだ方が宜しからう」

なぞと云ふ、庄左衛門赤面とした、他の者は氣の毒と思ひ、

○「如何に名人たりとも其日の氣合ら以時は爲損ずるもの、今日は村上先生御氣分が優れぬものと見える」

庄「イヤどうも面目次第もない、先方はああ云ふ事に慣れて居る、此方は始めて、それ故爲損じた

三「爲損じると見苦しいならば何故お斷りなさらぬ、少しは心得のある事かと存じました、實にあの態の惡い事、肉身の私の見て居られぬやら、これから先何うなさる覺召」

庄「實以つて迷惑の至り、あんな事にならうとは思はなかつた、第一あの席上に居る奴らも人情、何んとか取做して呉れさうなもの、それを何んだ斯う妥な方が宜いなぞと申した奴がある」

らうと存じたが、意外に果然でござるな、貴君があれ程の事をして醜下が爲損したとあつては自然それがお上のお耳に入るところとなり、宮家に居られぬやうになりまする」

大名たり、本日は御子息御元服の吉辰、實に目出度、是非先生も此釜を御切り下さい」

庄「宜しい、御覽に入れよう、暫く取寄せた釜、山伏正宗の鑿へた業物の腰の刀をお持ち下さい」

大業物、庄左衛門は襷をかけ鉢巻をして上段にその大刀を振冠つた一人それへ參つて釜をピタリと押はして倒置高紙を當てた、庄左衛門は眞向から切下した方が見事に切れると思つた、それ故上段に振冠つた、實際は中段に取つてチーッと釜を袈裟に掛けましたが、村上は一杯に振冠りました事とて見た目は立派です、奸臣なら大向より掛聲の聲アと声のかかるところ、曖らくして見て居たが「エーイと云ふと切下ろした一刀、ペチーンと言ふした頭を出して居た丸吉甚兵衛の額に大きな瘤が飛んで來た。

甚「痛い、恐ろしい、瘤れ切り

冷藏器こそは良いのが御徳!!
永久に冷却力の變らぬ
岩谷冷藏器
多量の冷藏にも
極度の低温にも
岩谷機械冷藏庫
全國主要都市に代理店あり、カタログ進呈
東京銀座　岩谷冷藏株式會社

なぜ、酵母劑が胃腸に良い
糖化酵素から酵母劑へ
昔は澱粉質を糖化するだけで、消化作業が終るものと考へられ、そのため糖化酵素などがよく用ひられました。然しそれだけで良いなら澱粉質の代りに菓子や酒類を用ひて居ればそれで充分に足りるわけです……が糖分や酒精分がそれだけですぐに精力化すると速斷してはなりません、甘黨の人や酒客が却つて胃腸が弱く、好き嫌ひが多く、痩せたり元氣のないのはその適例です。
ビタミンB複合體を補へ
澱粉質や糖分のやうな含水炭素を吸收同化してエネルギー源とするにはぜひ、B複合體の助けを必要とするのです。ご飯を食べ、甘いものを食べたり飲酒後に少量のB複合體を與へると、食物は完全に燃燒同化してエネルギー化されるのです。」
以上が、最も新しい榮養學上の常識となつた今日、米飯を主食するわれ〳〵にB複合體が必要なのは言ふまでもありません。若しこの榮養素の補給を無視すると、折角食べた含水炭素が體內で燻ぶり消化しなかつたり、神經を刺戟したり、便通を害ねたりするのです
ビタミンB複合體と言ふ貴重榮養素の最も濃厚な天然給源は酵母劑です。エビオス錠はその代表的な製劑で、胃腸の弱い方や疲れ易い人に效果的だとて旺んに賞用される所以は玆にあるのです。
エビオス錠
馬越藥學博士創製
橋谷農學博士監製

三〇〇錠一圓六十錢
一〇〇〇錠四圓八十錢
十錢もあり
エビオス・アサヒ・サッポロ・ユニオン麥酒醸造元
東京市日本橋區本町二丁目　大日本麥酒株式會社
大阪市東區道修町三丁目　株式會社田邊元三郎商店
株式會社田邊五兵衛商店
EB183